



29.04.2025

Monitoraggio della Spesa Farmaceutica Nazionale e Regionale Gennaio-Dicembre 2024

Adempimento AIFA ai sensi della Legge 222/2007 e della Legge 135/2012, successivamente modificata dalla L. 232/2016 e dalla L. 145/2018 condotto sulla base dei dati di spesa convenzionata e delle DCR acquisite dalle Regioni, nonché dei dati acquisiti dall'NSIS del Ministero della Salute, relativi alla tracciabilità del farmaco (DM 15 luglio 2004).

Premessa

Richiamato l'art.5, comma 2, lettera d, del D.L. 1° ottobre 2007, n. 159, convertito, con modificazioni dalla L.222/2007 che ha così disposto:

- AIFA effettua il monitoraggio mensile dei dati di spesa farmaceutica e comunica le relative risultanze al Ministero della salute ed al Ministero dell'economia e delle finanze con la medesima cadenza.
- AIFA verifica al 31 maggio, al 30 ottobre e al 31 dicembre di ogni anno l'eventuale superamento a livello nazionale dei tetti di spesa,

l'“Ufficio Monitoraggio della spesa farmaceutica e rapporti con le Regioni” dell'AIFA ha predisposto il documento relativo al monitoraggio mensile della spesa farmaceutica nazionale e regionale, e la verifica del rispetto dei tetti programmati della spesa farmaceutica convenzionata e per acquisti diretti, per il periodo Gennaio-Dicembre 2024 (DCR aggiornate al 31 marzo 2025, dati aggiornati dall'NSIS al 27 febbraio 2025).

Il documento è articolato in 7 sezioni:

1. Verifica del Tetto della Spesa farmaceutica convenzionata (6,80% del fabbisogno sanitario nazionale) calcolata su FSN 2024 provvisorio (importo pari a 132.423.306.373 €), comunicato dal MdS il 9 dicembre 2024).
2. Verifica del Tetto della Spesa farmaceutica per acquisti diretti al netto dei gas medicinali (8,30% del fabbisogno sanitario nazionale) calcolata su FSN 2024 provvisorio.
3. Spesa per farmaci Innovativi e verifica dell'eventuale eccedenza di spesa rispetto al fondo innovativi previsto dal Decreto Legge 25 maggio 2021 n 73.
4. Verifica del Tetto della Spesa farmaceutica per acquisti diretti relativi ai gas medicinali (0,20% del fabbisogno sanitario nazionale) calcolata su FSN 2024 provvisorio.
5. Spesa farmaceutica complessiva Gennaio-Dicembre 2024 e verifica del rispetto delle risorse complessive.
6. Fonte dei dati.
7. Appendice.

Tetti e fondo per farmaci innovativi

La legge di bilancio 2021 (art. 1, commi 475-477, legge n. 178 del 2020) ha rimodulato, a decorrere dal 2021, i valori percentuali dei tetti della spesa, mantenendo invariate le risorse complessive pari al 14,85% del FSN. In particolare la legge di Bilancio 2021 ha così disposto:

- A decorrere dall'anno 2021, fermo restando il valore complessivo del 14,85 per cento, il limite della spesa farmaceutica convenzionata di cui all'articolo 1, comma 399, della legge 11 dicembre 2016, n. 232, è rideterminato nella misura del 7 per cento.
- Conseguentemente, a partire dal medesimo anno, il tetto di spesa della spesa farmaceutica per acquisti diretti di cui all'articolo 1, comma 398, della citata legge n. 232 del 2016 e' rideterminato nella misura del 7,85 per cento, fermo restando il valore percentuale del tetto per acquisti diretti di gas medicinali di cui all'articolo 1, comma 575, della legge 30 dicembre 2018, n. 145.

Successivamente l'art. 1, comma 281 Legge di Bilancio per l'annualità 2022 (Legge n. 234 del 2021) ha previsto che il tetto della spesa farmaceutica per acquisti diretti (inclusi i gas medicinali) fosse rideterminato nella misura dell'8,15 per cento per l'anno 2023.

Infine, **l'art. 1, comma 223 Legge di Bilancio per l'annualità 2024** (Legge 30 dicembre 2023, n. 213) **ha previsto che il tetto della spesa farmaceutica per acquisti diretti** di cui all'articolo 1, comma 398, della legge 11 dicembre 2016, n. 232, **è rideterminato**, rispetto a quanto previsto dall'articolo 1, comma 281, della legge 30 dicembre 2021, n. 234, **nella misura dell'8,5 per cento a decorrere dall'anno 2024**. Conseguentemente **il tetto della spesa farmaceutica convenzionata e' rideterminato nel valore del 6,8 per cento a decorrere dal medesimo anno 2024**. Resta fermo il valore percentuale del tetto per acquisti diretti di gas medicinali di cui all'articolo 1, comma 575, della legge 30 dicembre 2018, n. 145.

Inoltre la Legge di Bilancio 2017 ha istituito:

- a decorrere dal 1° gennaio 2017, nello stato di previsione del Ministero della Salute **un Fondo per il concorso al rimborso alle regioni per l'acquisto dei medicinali innovativi non oncologici**, con una dotazione di 500 milioni di euro annui (comma 400);
- a decorrere dal 1° gennaio 2017, nello stato di previsione del Ministero della Salute **un Fondo per il concorso al rimborso alle regioni per l'acquisto dei medicinali oncologici innovativi**, con una dotazione di 500 milioni di euro annui, mediante utilizzo delle risorse del comma 393 (comma 401).

Successivamente a decorrere dal 1° gennaio 2022 con il Decreto Legge 25 maggio 2021 n 73 il comma 400 e' stato abrogato e il comma 401 viene sostituito, per istituire nello stato di previsione del Ministero dell'economia e delle finanze un Fondo, con una dotazione di 1.000 milioni di euro annui, per il concorso al rimborso alle regioni delle spese sostenute per l'acquisto dei farmaci innovativi. Resta ferma la competenza del Ministero della salute a disciplinare le modalità operative di erogazione delle risorse stanziare, sulla base dei criteri stabiliti con il decreto adottato ai sensi del comma 405.

Successivamente è stato stabilito, un incrementato del Fondo dei Farmaci innovativi di 100 milioni di euro per l'anno 2022, di 200 milioni di euro per l'anno 2023 e di 300 milioni di euro a decorrere dall'anno 2024.

1. Verifica del Tetto della spesa farmaceutica convenzionata (6,80% del fabbisogno sanitario nazionale)

L'entrata in vigore della Legge di Bilancio per l'annualità 2024 (Legge 30 dicembre 2023, n. 213, art. 1, commi 225-228, ridetermina, a decorrere dal 1° marzo 2024, il sistema di remunerazione delle farmacie per il rimborso dei farmaci erogati in regime di SSN.

La spesa farmaceutica convenzionata netta a carico del SSN nel periodo Gennaio-Dicembre 2024 calcolata, secondo quanto disposto dalla Legge di bilancio 30 dicembre 2023, n. 213, art. 1 commi 225-227, al netto degli sconti, della compartecipazione totale (ticket regionali e compartecipazione al prezzo di riferimento) e del payback 1,83% versato alle Regioni dalle aziende farmaceutiche, si è attestata a 7.959,8 mln di € (**tabella 1 e colonna N della tabella 6**), evidenziando un aumento rispetto a quella dell'anno precedente (+259,4mln di €). I consumi, espressi in numero di ricette (575,6 milioni di ricette), mostrano un aumento (+1,3%) rispetto al 2023; anche l'incidenza del ticket totale mostra un lieve incremento (+1,4%). Per quanto concerne le dosi giornaliere dispensate, mostrano un lieve aumento rispetto allo stesso periodo del 2023 (**+1,2%, pari a 287,1 milioni**) (**tabella 5.2**).

Al fine di una corretta lettura dei dati si precisa quanto segue:

- la spesa farmaceutica convenzionata come risultante dalle DCR, ossia quella al netto degli sconti versati dalle farmacie e di tutti i tipi di compartecipazione è stata pari a 8.125,7 milioni di Euro (**colonna L tabella 6**);
- la spesa farmaceutica convenzionata netta, cioè quella al netto degli sconti versati dalle farmacie, di tutti i tipi di compartecipazione e anche del pay-back 1,83% versati alle regioni dalle ditte, è stata pari a 7.959,8 milioni di Euro (**colonna N tabella 6**);
- la spesa farmaceutica convenzionata, **che concorre al tetto di cui alla legge 232/2016, articolo 1 comma 399**, cioè quella al netto degli sconti versati dalle farmacie, del payback 1,83% versato alle regioni dalle ditte (importo pari a 165,9 milioni di euro – **colonna D tabella 7.2**) e anche dei diversi payback versati sempre alle Regioni (importo pari a 41,8 milioni di euro – **colonna F tabella 7.2**) ma al lordo dei ticket regionali, è stata pari a 8.353,3 milioni di Euro (**colonna G tabella 7.2**).

La **tabella 2** mostra l'andamento mensile, a livello nazionale, registrato nel periodo Gennaio-Dicembre del 2024, rispetto agli stessi mesi dell'anno precedente, della spesa farmaceutica lorda, della spesa farmaceutica netta e del numero di ricette.

Le **tabelle 3 – 4 -5.2** indicano, per ciascuna Regione, rispettivamente l'andamento della spesa farmaceutica convenzionata netta, della spesa per partecipazioni a carico del cittadino, della spesa a carico del cittadino sulla quota data dalla differenza tra prezzo al pubblico e prezzo di riferimento dei medicinali a brevetto scaduto e dei consumi nel periodo Gennaio-Dicembre 2024 rispetto allo stesso periodo del 2023 (numero di ricette e DDD). Il Grafico 1 riporta l'andamento mensile della Spesa Netta regionale e nazionale, in termini di confronto tra numeri indice (Base Gennaio 2021=100).

Nella lettura dei dati relativi al ticket fisso della spesa farmaceutica convenzionata (**tab. 4**), solo i dati del Lazio (-5,9%) e dell'Abruzzo (-4,4%) mostrano una diminuzione rispetto allo scorso anno.

La **tabella 5.1** indica, per ciascuna Regione, un insieme di indicatori di spesa e consumo pro-capite e il costo medio per ricetta della farmaceutica convenzionata, considerando la popolazione pesata per l'anno 2024.

Nella **tabella 6** è indicata la composizione della spesa farmaceutica convenzionata come derivante dalle Distinte Contabili Riepilogative (DCR).

Per la verifica del tetto della spesa convenzionata, come disposto dalla Legge di stabilità 2017, la **tabella 7.1** riporta il valore della spesa farmaceutica convenzionata al netto dei payback vigenti rispetto al tetto del 6,80% (9.004,8 mln di € calcolato sul FSN 2024 provvisorio), pari a 8.535,3 milioni di euro che incide sul FSN per il 6,31% generando un avanzo di 651,5 milioni di euro.

La **tabella 7.2** mostra i dati relativi alla spesa farmaceutica convenzionata - nelle diverse aggregazioni delle sue componenti - durante il periodo Gennaio-Dicembre 2024, con l'indicazione dello scostamento assoluto rispetto al tetto del 6,80% e l'incidenza percentuale rispetto alla spesa programmata (FSR) di ogni singola Regione.

In **tabella 7.3** è mostrato l'importo versato dalle aziende farmaceutiche tramite procedure di pay-back distinto per regione e per tipologia, il cui valore incide sul tetto della spesa farmaceutica convenzionata. Al riguardo, le aziende farmaceutiche nel 2024 hanno versato 213,6milioni di euro alle Regioni in attuazione dei seguenti pay-back:

1. pay-back 1,83% per la spesa farmaceutica convenzionata: le aziende farmaceutiche [...] corrispondono alle regioni medesime e all'erario un importo dell'1,83% sul prezzo al pubblico al netto dell'imposta sul valore aggiunto dei medicinali erogati in regime di Servizio sanitario nazionale, ai sensi art. 11, comma 6, del D.L.78/2010 convertito con modificazioni nella Legge 30 luglio 2010, n.122 e ss.mm.ii..

2. Payback 5% per la spesa farmaceutica convenzionata: relativo alla sospensione della riduzione di prezzo del 5 per cento per medicinali di fascia A erogati in regime di assistenza convenzionata, ai sensi art. 1 comma 796, lettera g della legge 27 dicembre 2006, n. 296 e ss.mm.ii..
3. Payback “tetti di prodotto”: importi versati a ripiano dello sfondamento dei tetti di prodotto pubblicati in GU nel periodo indicato con dettaglio regionale (seguendo il criterio di cassa). Per quanto riguarda il calcolo del Payback qualora si tratti di farmaco in fascia A si imputa il payback alla spesa convenzionata, qualora in classe H o in fascia A-PHT agli acquisti diretti;
4. Payback di manovra: importi relativi ai payback 2024 ai sensi dell’art. 48, comma 33-bis, del D.L. 269/2003, conv. dalla L. 326/2003 e ss.mm.ii.. Per quanto riguarda il calcolo del PayBack qualora si tratti di farmaco in fascia A si imputa il payback alla spesa convenzionata, qualora in classe H o in fascia A-PHT agli acquisti diretti
5. Valore delle retrocessioni derivanti dagli sconti confidenziali, relativi alle AIC elencate nell’allegato 1 alla determina AIFA del 3 maggio 2024 pubblicata nella Gazzetta Ufficiale n. 108 del 10 maggio 2024, “Aggiornamento del Prontuario della continuità assistenziale ospedale-territorio (PHT) per il transito dal regime di classificazione «A-PHT» alla fascia «A» di medicinali afferenti a specifiche classi farmacologiche”.

Il **Grafico 2** riporta il confronto tra le incidenze osservate nel periodo Gennaio- Dicembre 2024 e quelle registrate nello stesso periodo dell’anno precedente.

2. Verifica del Tetto della spesa farmaceutica per acquisti diretti al netto dei gas medicinali (8,30% del fabbisogno sanitario nazionale)

La **tabella 8.1** mostra, per ciascuna Regione, la composizione della spesa farmaceutica per acquisti diretti al netto dei gas medicinali, distinguendo tra spesa per l’erogazione di farmaci di fascia A, di fascia H e di fascia C.

La **tabella 8.2**, invece, riporta la spesa farmaceutica, al netto dei gas medicinali, come derivante dal dato della tracciabilità del farmaco (ossia la spesa non convenzionata), facendo non solo la distinzione per classi (A, H e C) ma anche per farmaci innovativi e non innovativi. Nella tabella è riportata la stima della spesa per le sole indicazioni innovative che è stata calcolata considerando le quote del 2024 calcolate sul periodo Gennaio-Giugno 2024 e assumendo per tutti i nuovi farmaci innovativi dopo Giugno 2024 una quota pari al 100%.

Nella **tabella 8.3** vengono riportate le variazioni della spesa per acquisti diretti distinti per classe (A, H, C) e tipologia (innovativa e non innovativa) per il periodo Gennaio-Dicembre 2024, rispetto allo stesso periodo dell'anno precedente.

Nella **tabella 8.4**, viene riportato il valore della spesa per acquisti diretti al netto dei gas medicinali (14.631,3 mln di €), lo scostamento assoluto (+ 3.640,1 mln di €) rispetto al tetto del 8,30% (calcolato sul FSN provvisorio 2024 e pari a 10.991,1 mln di €), della spesa per acquisti diretti al netto dei gas medicinali e l'incidenza percentuale della spesa rispetto alla spesa programmata (FSR) di ogni singola Regione.

3. Spesa per farmaci Innovativi.

La **tabella 10**, fornisce il monitoraggio della spesa Gennaio- Dicembre 2024 per medicinali innovativi inseriti nel fondo per i medicinali innovativi, previsto dal Decreto Legge 25 maggio 2021 n. 73 relativo ai rimborsi alle Regioni per l'acquisto dei farmaci innovativi, e relativo Payback.

La tabella riporta la spesa complessiva dei farmaci con almeno una indicazione innovativa oltre alla stima della spesa per le sole indicazioni innovative che è stata calcolata considerando le quote del 2024 calcolate sul periodo Gennaio-Giugno 2024 e assumendo per tutti i nuovi farmaci innovativi a partire da giugno 2024 una quota pari al 100%. Si fa presente che per i medicinali innovativi, la spesa stimata per le sole indicazioni innovative per il periodo Gennaio- Dicembre 2024 al netto dei Payback è pari a 819,8 milioni di Euro (**Tabella 10, colonna I**).

4. Verifica del Tetto della spesa farmaceutica per acquisti diretti relativi ai gas medicinali (0,20% del fabbisogno sanitario nazionale)

La **tabella 11.1** mostra, per ciascuna Regione, la composizione della spesa farmaceutica per acquisti diretti, distinguendo tra spesa per l'erogazione di farmaci di fascia A, di fascia H e di fascia C, prendendo in considerazione solo i dati relativi ai gas medicinali.

Nella **tabella 11.2** viene riportato lo scostamento assoluto rispetto al tetto dello 0,20% (calcolato sul FSN provvisorio 2024) della spesa per acquisti diretti per gas medicinali pari a -22,7 mln di €.

5. Spesa farmaceutica complessiva Gennaio-Dicembre 2024 e verifica del rispetto delle risorse complessive

La **tabella 12.1** fornisce il dettaglio, a livello regionale, della spesa farmaceutica finanziata per gas medicinali e della spesa al netto dei gas medicinali, dei farmaci innovativi e relativi payback; riporta inoltre il valore regionale degli acquisti diretti per gas medicinali, per i farmaci innovativi, e per questi ultimi il dettaglio del totale della spesa per acquisti diretti al netto del relativo fondo (riparto del fondo dei farmaci innovativi 2024 comunicato dal MdS il 23 luglio 2024).

La **tabella 12.2** riporta i dati relativi alla spesa farmaceutica per acquisti diretti del periodo Gennaio-Dicembre 2024; viene inoltre riportato lo scostamento assoluto a livello nazionale rispetto ai tetti dell'8,30% e dello 0,20%, e l'incidenza percentuale sul FSN 2024 provvisorio.

Il monitoraggio della spesa farmaceutica per acquisti diretti e la verifica del rispetto dei tetti dell'8,30% e dello 0,20% del FSN sono stati condotti sulla base dei dati trasmessi dalle aziende farmaceutiche a NSIS ai sensi del DM 15 agosto 2004 (tracciabilità del farmaco).

La verifica del tetto programmato della spesa farmaceutica per acquisti diretti dell'8,30% al netto dei payback vigenti e del fondo per i farmaci innovativi (non oncologici e oncologici) evidenzia un'incidenza del 11,05%, pari ad un disavanzo rispetto alla spesa programmata di + 3.640,1mln €, tutti relativi alla spesa per farmaci non innovativi, al netto dei gas medicinali e tutta la spesa per farmaci innovativi, stimata considerando le sole indicazioni innovative, risulta coperta dal rispettivo fondo.

Per quanto riguarda la spesa per gas medicinali, la verifica del tetto programmato della spesa farmaceutica per acquisti diretti dello 0,20% evidenzia un avanzo rispetto alla spesa programmata di 22,7 mln €.

In **tabella 12.3** è mostrato l'importo versato dalle aziende farmaceutiche tramite procedure di payback distinto per Regione e per tipologia, il cui valore incide sul tetto della spesa farmaceutica per acquisti diretti. Al riguardo, le aziende farmaceutiche nel 2024 hanno versato 415,0 milioni di euro alle Regioni in attuazione dei seguenti payback:

1. Payback 5% per la spesa farmaceutica per acquisti diretti: Payback relativo alla sospensione della riduzione di prezzo del 5 per cento per Medicinali di fascia A e H erogati in regime di erogati in regime di assistenza non convenzionata, ai sensi art. 1 comma 796, lettera g della legge 27 dicembre 2006, n. 296 e ss.mm.ii..
2. Payback dovuti a fronte del ripiano dello sfondamento dei tetti di prodotto disciplinati dalla delibera CIPE n.3 del 1° marzo 2001 in attuazione di quanto disposto dall'art.48, comma 33 del decreto legge n.269 del 30 Novembre 2003, convertito con modificazioni dalla Legge n.326 del 24 novembre 2003, attribuiti per cassa (al momento della pubblicazione del provvedimento di ripiano in G.U.). Per quanto riguarda il calcolo del PayBack qualora si tratti di farmaco in fascia A si imputa il payback alla spesa convenzionata, qualora in classe H o in fascia A-PHT agli acquisti diretti;
3. Pay-back dovuti a fronte delle note di credito relative agli accordi negoziali;
4. MEA per farmaci di fascia A e H, eccetto gli accordi P/V: Payback versati dalle aziende farmaceutiche, anche sotto forma di extra-sconti, in applicazione di procedure di rimborsabilità condizionata (payment by results, risk-sharing e cost-sharing) sottoscritte in sede di contrattazione del prezzo del medicinale ai sensi dell'articolo 48, comma 33, del decreto-legge 30 Novembre 2003, n.269, convertito con modificazioni dalla legge 24 novembre 2003, n.326, criterio per cassa.

Non sono presenti payback per Gas Medicinali.

Nella **tabella 13** viene riportata la spesa farmaceutica complessiva (convenzionata + acquisti diretti) per ogni Regione, ai sensi della L222/2007 e successive modificazioni e della L.135/2012.

A livello nazionale la spesa complessiva del periodo Gennaio-Dicembre 2024 si è attestata a 23.226,7 mln di €, evidenziando uno scostamento assoluto rispetto alle risorse complessive del 15,30% (20.260,8 mln di €) pari a + 2.965,9 mln di €, corrispondente ad un'incidenza percentuale sul FSN provvisorio 2024 del 17,77%. Lo scostamento della spesa farmaceutica rispetto alle risorse complessive del 15,30% (6,80% per la spesa convenzionata, 0,20% per gas medicinali e 8,30% per la

spesa per acquisti diretti) viene riportato per singola Regione, in ordine decrescente di incidenza percentuale sul FSR.

La tabella 15.1 contiene differenti flussi informativi e viene pubblicata nel monitoraggio della spesa farmaceutica in coincidenza con la rilevazione trimestrale dei dati economici da parte del Ministero della Salute attraverso i modelli di Conto Economico (CE). Pertanto, la tabella è presente nei Monitoraggi di marzo, giugno, settembre e dicembre. Dal confronto emerge che, nel quarto trimestre 2024, i dati trasmessi dalle singole Regioni non sempre sono in linea rispetto a quanto rilevato dal CE; a livello nazionale il rapporto percentuale tra Flusso della tracciabilità e flussi regionali rispetto ai CE è pari rispettivamente a 96,9 % e 97,3% con ampia variabilità.

La tabella 15.2, in analogia alla tabella 15.1, riporta nel confronto tra differenti flussi informativi la Spesa per medicinali registrata nel conto economico (CE) regionale al termine del quarto trimestre 2024 per Ossigeno e confronto con la spesa per l'acquisto di medicinali da parte delle strutture sanitarie pubbliche (rilevata dalla tracciabilità del farmaco ai sensi del DM 15-7-2004) nel periodo Gennaio-Dicembre 2024, e con la spesa rilevata attraverso i flussi informativi NSIS alimentati dalle Regioni nel medesimo periodo.

Il **grafico 3** mette a confronto i valori regionali e Nazionale dello scostamento, in termini di punti percentuali, rispetto al tetto della spesa Convenzionata del 6,80% (sull'asse delle X) e dalla somma dei tetti di spesa per Acquisti diretti pari a 8,30% (sull'asse delle Y). Sul primo quadrante sono rappresentate le regioni che fanno registrare lo sfondamento rispetto ad entrambi i tetti; nel secondo le regioni che superano il tetto degli Acquisti diretti ma rispettano quello della spesa Convenzionata, il terzo quadrante dovrebbe rappresentare le regioni che rispettano entrambi i tetti, il quarto le regioni che rispettano il tetto degli Acquisti diretti ma superano quello della Convenzionata.

Analogamente il **grafico 4** mette a confronto i valori regionali e Nazionale dello scostamento, in termini di punti percentuali, rispetto al tetto della spesa per Acquisti diretti al netto dei gas medicinali del 8,30% (sull'asse delle X) e dal tetto di spesa dello 0,20% per la spesa per Acquisti diretti per gas medicinali (sull'asse delle Y) Sul primo quadrante sono rappresentate le regioni che fanno registrare lo sfondamento rispetto ad entrambi i tetti; nel secondo le regioni che superano il tetto degli Acquisti diretti per gas medicinali ma rispettano quello della spesa per Acquisti diretti al netto dei gas medicinali, il terzo quadrante dovrebbe rappresentare le regioni che rispettano entrambi i tetti, il

quarto le regioni che rispettano il tetto degli Acquisti diretti per Gas Medicinali ma superano quello per Acquisti diretti al netto dei gas medicinali.

6. Fonte dei dati

6.1 Convenzionata

I dati utilizzati per l'elaborazione della spesa farmaceutica convenzionata provengono dal flusso informativo delle prestazioni farmaceutiche erogate attraverso le farmacie, pubbliche e private, convenzionate con il SSN, istituito ai sensi della L.448/1998, successivamente modificato ai sensi del DM 245/2004 e dalle DCR (Distinte Contabili Riepilogative) che AIFA riceve mensilmente dalle Regioni. I dati delle DCR sono relativi alla spesa farmaceutica convenzionata netta, lorda, alle ricette, alle compartecipazioni a carico del cittadino, al ticket, se presente, regolamentato autonomamente da ogni singola Regione e alla scontistica a carico dei farmacisti. Per quanto riguarda quest'ultima voce si è tenuto conto a partire dal 31 maggio 2010 anche degli importi corrisposti dalle Aziende Farmaceutiche ai sensi dell'art.11, comma 6 del D.L.78 del 31 maggio 2010, convertito con modificazioni in L.122 del 30 luglio 2010, successivamente modificato dall'articolo 2, comma 12-septis del D.L. 29 dicembre 2010, n.225, convertito, con modificazioni, dalla Legge 26 Febbraio 2011, n.10, nonché dell'ulteriore aggravio disposto a carico dell'intera filiera distributiva derivante dall'applicazione dell'art.15 comma 2 del D.L. 6 agosto 2012, n.95, convertito con modificazioni dalla Legge n.135 del 7 agosto 2012. Quest'ultimo aggravio a carico delle aziende farmaceutiche, a partire dal 1° gennaio 2013, si è ridotto tornando pari all'1,83% della spesa farmaceutica convenzionata a prezzi al pubblico, al netto dell'IVA.

Nel flusso OsMed sono presenti le ricette raccolte dalla Federfarma (Federazione nazionale delle farmacie private convenzionate con il SSN) e da Assofarm (Associazione Farmacie Pubbliche) che ricevono i dati dalle proprie sedi provinciali e successivamente li aggregano a livello regionale.

6.2 Acquisti diretti

Il Decreto del Ministro della Salute 15 luglio 2004 ha previsto l'istituzione, nell'ambito del Nuovo Sistema Informativo Sanitario, del flusso della "tracciabilità del farmaco", finalizzato a tracciare le movimentazioni di medicinali con AIC sul territorio nazionale e/o verso l'estero. Tale flusso è alimentato dalle aziende farmaceutiche e dalla distribuzione intermedia e rileva le confezioni movimentate lungo la filiera distributiva, fino ai punti di erogazione finale: farmacie, ospedali, ambulatori, esercizi commerciali, ecc....

I dati analizzati si riferiscono all'acquisto di medicinali da parte delle strutture sanitarie pubbliche (assistenza farmaceutica non convenzionata). Pertanto, essi sono relativi alla fornitura di medicinali da parte delle aziende farmaceutiche alle strutture sanitarie pubbliche che, successivamente, vengono utilizzati all'interno delle strutture stesse o dispensati direttamente al paziente per una loro utilizzazione anche al di fuori delle strutture sanitarie (distribuzione diretta e per conto).

7.

Appendice**Lista farmaci innovativi (aggiornata per il periodo Gennaio-Dicembre 2024)**

Farmaco	Data efficacia	Data scadenza
BAVENCIO	19/03/2022	18/03/2025
BLINCYTO	22/09/2022	21/09/2025
BYLVAY	28/08/2022	27/08/2025
DARZALEX [#]	15/01/2021	14/01/2024
	28/01/2023	27/01/2026
ENERTHU [#]	04/07/2023	03/07/2026
	21/12/2023	20/12/2026
EQUINGAM	19/09/2023	18/09/2026
FETCROJA	25/06/2021	24/06/2024
GIVLAARI	20/01/2021	19/01/2024
IMCIVREE	28/08/2022	27/08/2025
	06/02/2024	05/02/2027
KAFTRIO [#]	06/07/2021	05/07/2024
	29/09/2022	28/09/2025
KALYDECO [#]	06/07/2021	05/07/2024
	29/09/2022	28/09/2025
KEYTRUDA [#]	19/02/2022	18/02/2025
	19/07/2023	18/07/2026
LIBMEDLY	08/04/2022	07/04/2025
LUXTURNA	10/01/2021	09/01/2024
OPDIVO	17/09/2022	16/09/2025
OXLUMO	05/04/2022	04/04/2025
QINLOCK	16/09/2023	15/09/2026
ROZLYTREK	08/09/2021	07/09/2024
SOLIRIS	09/09/2022	08/09/2025
TAGRISSO	10/09/2022	09/09/2025
TECARTUS	12/03/2022	11/03/2025
TECENTRIQ	01/06/2022	31/05/2025
TRODELVY	10/08/2022	09/08/2025
UPSTAZA	05/12/2023	04/12/2026
VENCLYXTO	02/04/2023	01/04/2026
VITRAKVI	08/09/2021	07/09/2024
VOXZOGO	13/09/2022	12/09/2025
VYNDAQEL	20/10/2021	19/10/2024
XENPOZYME	25/11/2023	24/11/2026
YERVOY	17/09/2022	16/09/2025
YESCARTA	12/11/2023	11/11/2026
ZOLGENSMA	14/03/2021	13/03/2024

Vedi l'elenco farmaci innovativi aggiornata a dicembre 2024.

Per i farmaci ENERTHU, KAFTRIO, KALYDECO, KEYTRUDA, sono presenti più indicazioni terapeutiche innovative riconosciute come innovative per periodi diversi. Per DARZALEX dal 2023 è presente una indicazione Non Oncologica, oltre a quella Oncologica efficace dal 2021.

§; Per il farmaco LIBMEDLY non sono presenti dati.

Tabella 1 Spesa farmaceutica convenzionata nel periodo Gennaio - Dicembre 2024 rispetto allo stesso periodo del 2023.

	Gennaio- Dicembre 2023	Gennaio- Dicembre 2024	Δ assoluta	$\Delta\%$ 24 vs 23	$\Delta\%$ 23 vs 22
Spesa lorda prezzi al pubblico (€)*	9.872,2	10.031,0	158,8	1,6	-0,1
Spesa lorda convenzionata^a(€)	9.872,2	9.735,2	-137,0	-1,4	-0,1
Spesa netta^b(€)	7.700,4	7.959,8	259,4	3,4	0,3
Spesa convenzionata da tetto ^c(€)	8.084,4	8.353,3	268,8	3,3	0,9
Ricette	568,4	575,6	7,2	1,3	0,6
Compartecipazione Totale^d (€)	1.481,2	1.501,9	20,7	1,4	-1,3

Dati in milioni.

^{*} Importo lordo (prezzo al pubblico per confezione) a lordo Iva.

^a Da marzo 2024 spesa lorda calcolata sulla base della nuova normativa (Legge di bilancio 30 dicembre 2023, n. 213, art. 1 commi 225-227).

^b Spesa netta come da DCR al netto del pay-back dell'1,83% versato dalle aziende farmaceutiche alle regioni, ai sensi dell'art. 11 comma 6 del D.L. 78/2010 convertito con modificazioni nella legge n. 122 del 30 Luglio 2010 (impatto PayBack 1,83% Gennaio-Dicembre 2024 pari a 165,9 milioni di euro). Il payback 1,83 è calcolato al netto del payback 5% (dato effettivo Gennaio-Dicembre 2024: 20,6 milioni di euro)..

^c Spesa convenzionata per il confronto con il tetto (cfr. Tab 7.2 colonna G).

^d Somma del ticket per ricetta e dell'eventuale quota di compartecipazione sul prezzo del farmaco a brevetto scaduto rispetto al prezzo di riferimento.

Tabella 2 Riepilogo mensile delle variazioni percentuali della spesa farmaceutica convenzionata nel periodo Gennaio-Dicembre 2024 rispetto all'anno precedente (2023).

	Spesa lorda convenzionata^a	Spesa netta^b	Ricette
Gen-24	2,3	2,1	3,6
Feb-24	3,2	3,2	4,4
Mar-24	-9,3	-4,0	-5,4
Apr-24	2,4	7,9	7,7
Mag-24	-3,0	2,4	1,7
Giu-24	-7,1	-1,7	-3,0
Lug-24	4,1	10,1	8,0
Ago-24	-4,3	1,2	-1,3
Set-24	-2,6	3,1	-0,3
Ott-24	2,6	8,7	4,7
Nov-24	-2,4	3,6	-3,1
Dic-24	-1,7	4,5	-0,7
Gen-Dic-24	-1,4	3,3	1,3

^a Da marzo 2024 spesa lorda calcolata sulla base della nuova normativa (Legge di bilancio 30 dicembre 2023, n. 213, art. 1 commi 225-227).

^b Spesa netta come da DCR al lordo del pay-back dell'1,83% (Cfr Tabella 6 colonna N).

Tabella 3 Riepilogo della spesa farmaceutica convenzionata netta^a nel periodo Gennaio-Dicembre 2024, nelle singole regioni, rispetto allo stesso periodo del 2023.

Regione	A Spesa Netta Gen-Dic 23	B Spesa Netta Gen-Dic 24	C=B - A Var assoluta	D=100*C/A Var %
PIEMONTE	526.619.030	547.903.408	21.284.379	4,0
V. D'AOSTA	12.721.637	13.524.143	802.506	6,3
LOMBARDIA	1.439.770.100	1.454.690.181	14.920.081	1,0
P.A. BOLZANO	43.173.792	45.878.848	2.705.056	6,3
P.A. TRENTO	65.190.393	68.677.702	3.487.309	5,3
VENETO	485.856.425	509.496.772	23.640.348	4,9
FRIULI V.G.	154.801.489	160.356.115	5.554.626	3,6
LIGURIA	181.527.815	188.731.460	7.203.645	4,0
E. ROMAGNA	494.510.792	527.720.144	33.209.352	6,7
TOSCANA	436.389.946	456.836.566	20.446.620	4,7
UMBRIA	109.588.767	116.048.072	6.459.305	5,9
MARCHE	205.517.619	219.079.375	13.561.756	6,6
LAZIO	798.419.789	816.144.815	17.725.026	2,2
ABRUZZO	189.835.608	193.745.775	3.910.167	2,1
MOLISE	39.499.139	43.068.852	3.569.713	9,0
CAMPANIA	756.260.699	784.603.299	28.342.600	3,7
PUGLIA	545.275.788	560.828.574	15.552.786	2,9
BASILICATA	86.817.974	86.445.554	-372.420	-0,4
CALABRIA	275.147.947	286.124.608	10.976.661	4,0
SICILIA	611.954.333	632.179.452	20.225.119	3,3
SARDEGNA	241.557.674	247.710.781	6.153.106	2,5
ITALIA	7.700.436.756	7.959.794.496	259.357.740	3,4

^a Spesa (cfr. nota b tab.1) calcolata al netto del payback 1,83% (impatto PayBack 1,83 Gennaio-Dicembre 2024 pari a 165,9 milioni di euro). Il payback 1,83 è calcolato al netto del payback 5% (dato effettivo Gennaio-Dicembre 2024: 20,6 milioni di euro).

Grafico 1 - Netta DCR - Dati per regione e mese periodo Gennaio 2021 – Dicembre 2024. Differenza tra numeri indice (Base Gennaio 2021=100)



Tabella 4 Riepilogo della spesa relativa a tutte le compartecipazioni a carico del cittadino nel periodo Gennaio-Dicembre 2024, nelle singole regioni, rispetto allo stesso periodo del 2023. Dettaglio della quota di compartecipazione per Regione relativa all'eventuale differenziale tra prezzo al pubblico e prezzo di riferimento dei farmaci a brevetto scaduto.

Regione	A Spesa Lorda Gen-Dic 23†	B Spesa Lorda Gen-Dic 24‡	C=B-A Var assoluta	D=100*C/A Var %	E Spesa Lorda Convenzionat a Gen-Dic 24†	F Totale compartecip. Gen-Dic 23	G Totale compartecip. Gen-Dic 24	H=G-F Var assoluta	I=100*H/F Var %	J Quota di compartecip. sul prezzo di riferimento 2024	K Var % rispetto al 2023	L=G-J Ticket fisso per ricetta 2024	M Var % rispetto al 2023	N=100*J/G Inc % Quota Prif. Sulla compartecip. totale	O=100*L/G Inc % Ticket Fisso sul totale	P=G/E Peso % del Ticket totale sulla Lorda convenzionat a Gen-Dic 24	Q=J/E Peso % della compartecip. sulla Lorda convenzionat a Gen-Dic 24	R=L/E Peso % del Ticket fisso sulla Lorda convenzionata Gen-Dic 24
PIEMONTE*	624.032.417	631.091.222	7.058.805	1,1	623.356.184	59.159.604	58.791.977	-367.627	-0,6	58.262.395	-0,7	529.582	9,7	99,1	0,9	9,3	9,2	0,1
V. D'AOSTA	16.699.640	17.276.266	576.626	3,5	17.090.354	3.026.432	3.156.727	130.295	4,3	1.649.793	5,1	1.506.934	3,5	52,3	47,7	18,3	9,5	8,7
LOMBARDIA	1.859.368.002	1.899.404.554	40.036.552	2,2	1.785.908.401	266.049.202	276.232.985	10.183.783	3,8	138.734.887	2,8	137.498.098	4,9	50,2	49,8	14,5	7,3	7,2
P.A. BOLZANO	57.474.790	60.652.011	3.177.222	5,5	58.495.508	10.500.468	11.060.846	560.378	5,3	6.184.348	5,7	4.876.498	4,9	55,9	44,1	18,2	10,2	8,0
P.A. TRENTO*	76.852.429	79.454.263	2.601.834	3,4	77.772.529	6.861.458	7.106.377	244.919	3,6	6.959.607	3,3	146.770	20,4	97,9	2,1	8,9	8,8	0,2
VENETO	651.842.777	668.980.523	17.137.747	2,6	655.822.662	125.818.309	129.389.327	3.571.018	2,8	68.173.587	1,9	61.215.739	3,9	52,7	47,3	19,3	10,2	9,2
FRIULI V.G.^	184.068.769	185.914.394	1.845.625	1,0	182.708.194	17.752.311	17.646.758	-105.554	-0,6	17.646.758	-0,6			100,0		9,5	9,5	
LIGURIA	239.670.879	245.114.714	5.443.835	2,3	240.155.788	43.624.850	45.182.523	1.557.672	3,6	24.241.628	1,3	20.940.894	6,4	53,7	46,3	18,4	9,9	8,5
E. ROMAGNA*	595.113.464	608.985.302	13.871.838	2,3	609.673.799	65.354.873	66.626.886	1.272.013	1,9	66.141.307	1,9	485.579	13,8	99,3	0,7	10,9	10,9	0,1
TOSCANA*	520.188.587	527.711.119	7.522.532	1,4	521.501.241	49.794.024	50.786.404	992.380	2,0	50.381.788	1,9	404.616	8,5	99,2	0,8	9,6	9,5	0,1
UMBRIA*	133.683.558	137.724.587	4.041.029	3,0	135.650.786	16.047.019	16.215.394	168.375	1,0	16.158.740	1,0	56.654	7,9	99,7	0,3	11,8	11,7	0,0
MARCHE^	250.734.426	260.860.634	10.126.208	4,0	255.098.239	28.734.955	29.245.479	510.524	1,8	29.125.044	1,4	120.435		99,6	0,4	11,2	11,2	0,0
LAZIO	1.032.041.634	1.035.619.831	3.578.196	0,3	1.002.034.647	158.758.677	157.491.456	-1.267.221	-0,8	139.811.401	-0,1	17.680.055	-5,8	88,8	11,2	15,2	13,5	1,7
ABRUZZO	239.083.342	239.413.297	329.955	0,1	233.350.098	33.934.459	33.245.835	-688.625	-2,0	26.863.501	-1,5	6.382.333	-4,4	80,8	19,2	13,9	11,2	2,7
MOLISE	51.643.774	53.921.546	2.277.772	4,4	53.963.311	9.246.888	9.536.658	289.770	3,1	6.635.143	1,8	2.901.515	6,4	69,6	30,4	17,7	12,3	5,4
CAMPANIA	1.034.940.911	1.053.343.724	18.402.813	1,8	1.021.288.692	205.538.919	208.069.530	2.530.610	1,2	128.764.108	1,0	79.305.422	1,6	61,9	38,1	19,8	12,2	7,5
PUGLIA	723.768.731	730.829.972	7.061.241	1,0	706.896.072	126.848.534	126.600.990	-247.544	-0,2	82.202.449	-0,9	44.398.541	1,1	64,9	35,1	17,3	11,2	6,1
BASILICATA*	106.929.225	108.154.758	1.225.533	1,1	102.384.642	13.121.485	13.040.750	-80.735	-0,6	12.978.616	-0,6	62.134	6,5	99,5	0,5	12,1	12,0	0,1
CALABRIA	354.026.174	359.142.236	5.116.062	1,4	353.184.484	57.043.765	57.836.021	792.255	1,4	43.846.860	-7,3	13.989.161	43,7	75,8	24,2	16,1	12,2	3,9
SICILIA	831.450.320	832.052.988	602.668	0,1	812.163.195	155.666.918	156.212.079	545.161	0,4	107.758.835	-0,8	48.453.244	3,0	69,0	31,0	18,8	13,0	5,8
SARDEGNA^	288.554.300	295.328.033	6.773.733	2,3	286.697.788	28.296.894	28.449.253	152.358	0,5	28.206.927	0,5	242.325	6,4	99,1	0,9	9,6	9,6	0,1
ITALIA	9.872.168.148	10.030.975.97	158.807.826	1,6	9.735.196.614	1.481.180.044	1.501.924.251	20.744.206	1,4	1.060.727.722	0,4	441.196.528	4,0	70,6	29,4	15,0	10,6	4,4

Fonte: Distinte Contabili Riepilogative (DCR) comunicate dalle Regioni ad AIFA.

‡Importo lordo (prezzo al pubblico per confezione) a lordo Iva.

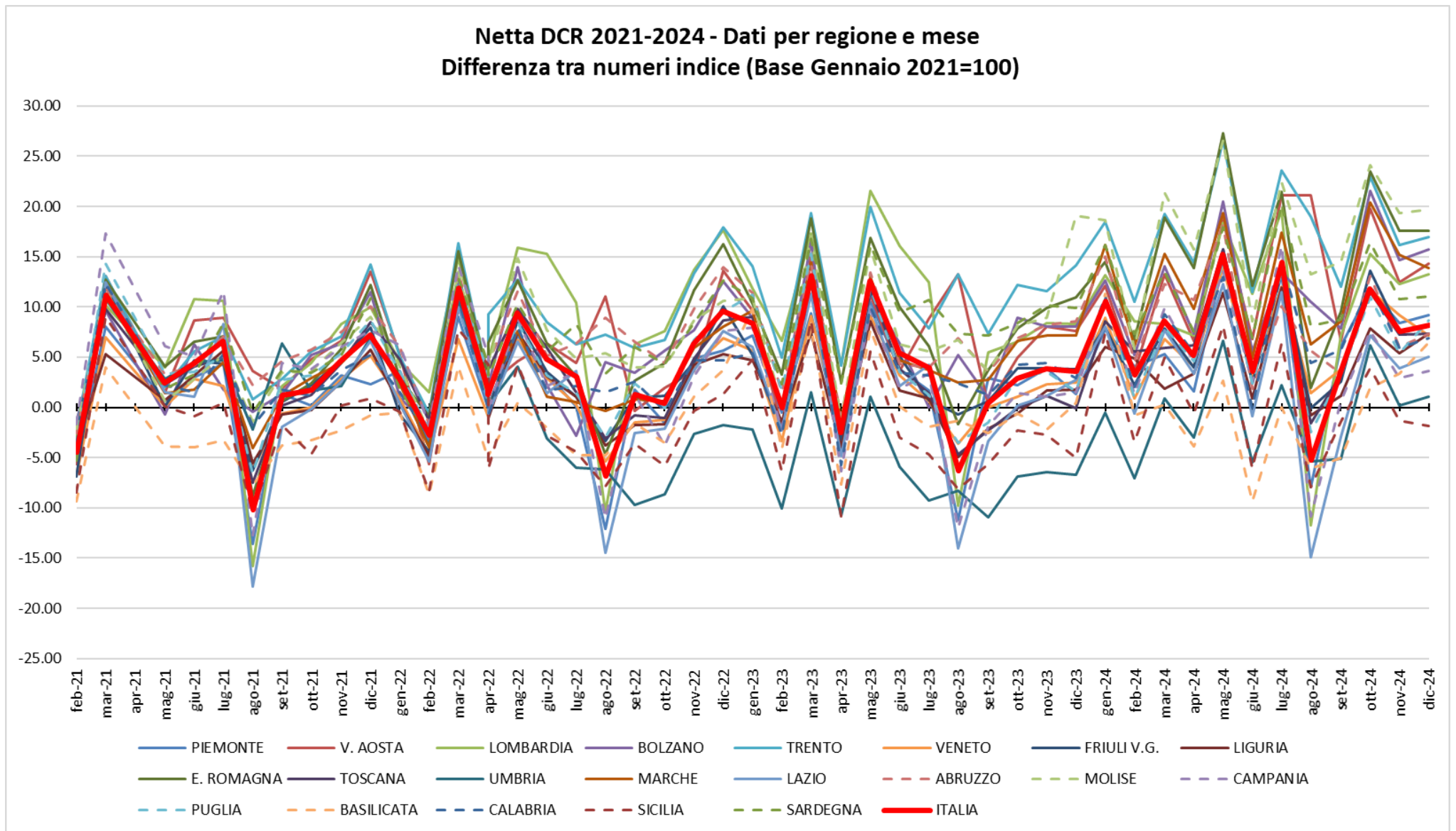
†Da marzo 2024 spesa lorda calcolata sulla base della nuova normativa (Legge di bilancio 30 dicembre 2023, n. 213, art. 1 commi 225-227).

^ Regioni che non applicano il Ticket fisso per ricetta. In queste regioni la quota riportata in tabella è relativa alle ricette in mobilità.

*Regioni che hanno abolito il ticket fisso. Si riportano di seguito le relative determinazioni:

- Emilia-Romagna: DGR 27-75/2018, con decorrenza dal 1 gennaio 2019;

- Piemonte: DGR n.39-8425/2019, con decorrenza dal 1 marzo 2019;

- PA Trento: DGR 2170 del 20 dicembre 2019, con decorrenza dal 1 gennaio 2020;

- Umbria: DGR 1267/2019, con decorrenza dal 1 settembre 2020;

- Basilicata: DGR 496/2020, dalla data di pubblicazione sul BURB n.70 del 27.07.2020 e fino al 31.08.2020, successivamente riconfermata con decorrenza dal 01/09/2020;

- Toscana: DGR 1134/2020, con decorrenza dal 1 settembre 2020.

Tabella 5.1 Indicatori pro-capite di spesa e consumi farmaceutica convenzionata, per Regione, popolazione pesata 2024, relativi al periodo Gennaio-Dicembre 2024.

Regione	Pop. pesata 2024	N° ricette pro-capite (Valori medi mensili)	N° medio di confezioni per ricetta	Spesa Lorda convenzionata [†] pro-capite (€) (Valori medi mensili)	Spesa netta DCR pro-capite (€) (Valori medi mensili)	spesa ticket totale pro-capite (€) (Valori medi mensili)	di cui spesa ticket fisso pro-capite (€) (Valori medi mensili)	di cui spesa compartecip. pro-capite (€) (Valori medi mensili)	Costo medio per ricetta*(€)	DDD pro-capite (Valori medi mensili)
PIEMONTE	4.422.520	0,7	1,8	11,7	10,5	1,1	0,0	1,1	13,9	32,2
V. D'AOSTA	125.900	0,6	1,9	11,3	9,1	2,1	1,0	1,1	13,8	29,4
LOMBARDIA	9.891.825	0,7	2,0	15,0	12,5	2,3	1,2	1,2	17,8	34,2
P.A. BOLZANO	497.416	0,5	1,9	9,8	7,9	1,9	0,8	1,0	14,4	27,1
P.A. TRENTO	534.806	0,8	1,9	12,1	10,9	1,1	0,0	1,1	14,1	33,6
VENETO	4.887.202	0,7	1,9	11,2	8,9	2,2	1,0	1,2	13,3	30,7
FRIULI V.G.	1.258.947	0,7	1,9	12,1	10,8	1,2		1,2	14,6	33,9
LIGURIA	1.635.507	0,7	1,8	12,2	9,8	2,3	1,1	1,2	13,3	30,3
E. ROMAGNA	4.490.048	0,8	1,8	11,3	10,0	1,2	0,0	1,2	12,7	34,7
TOSCANA	3.807.571	0,8	1,7	11,4	10,2	1,1	0,0	1,1	12,9	32,4
UMBRIA	892.263	0,9	1,6	12,7	11,1	1,5	0,0	1,5	11,8	34,9
MARCHE	1.530.434	0,9	1,8	13,9	12,2	1,6	0,0	1,6	13,7	35,3
LAZIO	5.667.881	0,9	1,8	14,7	12,3	2,3	0,3	2,1	13,5	35,3
ABRUZZO	1.296.819	0,9	1,7	15,0	12,7	2,1	0,4	1,7	13,3	35,7
MOLISE	300.520	1,0	1,7	15,0	12,2	2,6	0,8	1,8	12,5	37,3
CAMPANIA	5.217.037	0,9	1,8	16,3	12,8	3,3	1,3	2,1	13,3	38,5
PUGLIA	3.867.811	0,9	1,8	15,2	12,3	2,7	1,0	1,8	13,1	37,8
BASILICATA	541.808	1,0	1,7	15,7	13,6	2,0	0,0	2,0	12,8	39,0
CALABRIA	1.807.868	1,0	1,7	16,3	13,5	2,7	0,6	2,0	13,0	36,8
SICILIA	4.659.943	0,9	1,7	14,5	11,6	2,8	0,9	1,9	12,1	35,9
SARDEGNA	1.655.622	0,9	1,7	14,4	12,7	1,4	0,0	1,4	14,1	37,1
ITALIA	58.989.749	0,8	1,8	13,8	11,5	2,1	0,6	1,5	13,8	34,6

*Al numeratore spesa netta (al netto degli sconti versati dalle farmacie, di tutti i tipi di compartecipazione e anche del pay-back 1,83% versato alle regioni dalle ditte).

† cfr nota a Tabella 1.

Tabella 5.2 Riepilogo dell'andamento dei consumi (n° di ricette, n° confezioni per ricetta e DDD) nel periodo Gennaio-Dicembre 2024, nelle singole regioni, rispetto allo stesso periodo del 2023.

Regione	A N° di ricette Gen-Dic 23	B N° di ricette Gen-Dic 24	C=B-A Var assoluta	D=100*C/A Var %	E N° medio di confezioni per ricetta Gen-Dic 23	F N° medio di confezioni per ricetta Gen-Dic 24	G=100*(F-E)/E Var % del numero di confezioni	H DDD Gen-Dic 23	J DDD Gen-Dic 24	K=J-H Var assoluta	I=100*K/H Var %
PIEMONTE	39.099.928	39.405.020	305.092	0,8	1,81	1,79	-0,7	1.682.142.766	1.709.986.801	27.844.035	1,7
V. D'AOSTA	941.863	981.153	39.290	4,2	1,95	1,92	-1,3	42.782.015	44.426.042	1.644.027	3,8
LOMBARDIA	79.636.380	81.744.173	2.107.793	2,6	2,03	2,02	-0,7	3.961.057.423	4.060.019.208	98.961.785	2,5
P.A. BOLZANO	3.038.719	3.190.218	151.499	5,0	1,96	1,93	-1,4	155.222.199	161.874.519	6.652.320	4,3
P.A. TRENTO	4.752.467	4.885.569	133.102	2,8	1,86	1,85	-0,5	208.621.766	215.713.748	7.091.982	3,4
VENETO	37.361.303	38.362.945	1.001.642	2,7	1,90	1,88	-1,0	1.773.009.134	1.800.931.533	27.922.398	1,6
FRIULI V.G.	10.950.258	11.001.720	51.462	0,5	1,89	1,87	-0,8	506.786.821	511.702.929	4.916.108	1,0
LIGURIA	13.911.315	14.222.782	311.467	2,2	1,78	1,77	-1,0	588.186.976	594.586.225	6.399.249	1,1
E. ROMAGNA	40.932.081	41.525.608	593.527	1,5	1,85	1,84	-0,6	1.841.584.340	1.868.852.224	27.267.885	1,5
TOSCANA	35.174.997	35.530.028	355.031	1,0	1,76	1,75	-0,7	1.476.982.436	1.478.568.410	1.585.974	0,1
UMBRIA	9.642.771	9.832.271	189.500	2,0	1,63	1,61	-1,1	371.498.078	374.040.425	2.542.347	0,7
MARCHE	15.607.561	15.961.271	353.710	2,3	1,77	1,76	-0,6	633.631.561	648.752.437	15.120.876	2,4
LAZIO	60.908.196	60.649.371	-258.825	-0,4	1,76	1,77	0,0	2.403.619.153	2.399.011.028	-4.608.125	-0,2
ABRUZZO	14.593.122	14.526.449	-66.673	-0,5	1,74	1,72	-1,1	564.787.175	555.705.693	-9.081.482	-1,6
MOLISE	3.259.493	3.439.637	180.144	5,5	1,79	1,74	-2,6	128.845.527	134.492.946	5.647.419	4,4
CAMPANIA	58.778.657	59.187.913	409.256	0,7	1,82	1,80	-0,9	2.392.836.021	2.410.020.542	17.184.521	0,7
PUGLIA	42.754.476	42.766.666	12.190	0,0	1,84	1,84	0,2	1.739.237.928	1.752.695.830	13.457.902	0,8
BASILICATA	6.718.987	6.764.108	45.121	0,7	1,71	1,67	-1,9	255.770.499	253.571.433	-2.199.066	-0,9
CALABRIA	21.685.874	22.068.985	383.111	1,8	1,69	1,65	-2,3	794.567.929	799.148.895	4.580.966	0,6
SICILIA	51.430.465	52.075.182	644.717	1,3	1,69	1,67	-1,4	1.986.786.532	2.007.734.859	20.948.327	1,1
SARDEGNA	17.237.186	17.528.028	290.842	1,7	1,76	1,73	-1,3	723.360.585	736.593.030	13.232.445	1,8
ITALIA	568.416.099	575.649.097	7.232.998	1,3	1,82	1,81	-0,8	24.231.316.863	24.518.428.758	287.111.894	1,2

Per l'anno corrente i giorni di terapia sono correttamente attribuiti per il 99,0% degli AIC.

Tabella 6 Composizione della spesa farmaceutica convenzionata, come derivante dalle DCR (Distinte Contabili Riepilogative) nel periodo Gennaio-Dicembre 2024 per singola regione.

Regione	A Spesa lorda† Gen-Dic	B Spesa lorda convenzionat a† Gen-Dic	C di cui Farmaci classe C	D di cui Ossigeno	E Spettanze Catena Distributiva	F Remunerazio ne Farmacie	G Quota prezzo di riferimento	H Ticket fisso per ricetta	I Sconto Det. AIFA 30/12/05	J Rettifiche Regionali (accrediti - addebiti)	K Sconti SSN: 662/96; Det. AIFA 09/02/07; Legge 135/12 (2,25% dal 15/08/12) ^b	L=B-G-H-I+J-K	M Payback 1,83% ^c	N=L-M Spesa netta ^a	O=N+H Spesa netta con ticket
PIEMONTE	631.091.222	623.356.184	89.175	780.855	364.966.047	149.491.554	58.262.395	529.582	810.791	-771.453	4.627.236	558.354.728	10.451.320	547.903.408	548.432.990
V. D'AOSTA	17.276.266	17.090.354	5.479	23.199	8.907.657	3.818.153	1.649.793	1.506.934	17.022	-3.191	103.535	13.809.879	285.735	13.524.143	15.031.077
LOMBARDIA	1.899.404.554	1.785.908.401	792.429	2.879.238	1.095.493.858	363.871.048	138.734.887	137.498.098	3.702.688	-625.803	19.437.850	1.485.909.075	31.218.894	1.454.690.181	1.592.188.279
P.A. BOLZANO	60.652.011	58.495.508	7.978	41.794	35.310.024	13.229.846	6.184.348	4.876.498	80.209	0	470.701	46.883.751	1.004.904	45.878.848	50.755.345
P.A. TRENTO	79.454.263	77.772.529	9.248	196.147	46.065.996	18.345.510	6.959.607	146.770	91.685	0	579.657	69.994.812	1.317.110	68.677.702	68.824.472
VENETO	668.980.523	655.822.662	135.362	1.172.440	351.713.685	141.340.636	68.173.587	61.215.739	812.093	-171.750	4.869.919	520.579.573	11.082.801	509.496.772	570.712.512
FRIULI V.G. [^]	185.914.394	182.708.194	32.198	406.060	107.845.383	43.242.873	17.646.758		238.486	-13.496	1.372.673	163.436.781	3.080.666	160.356.115	160.356.115
LIGURIA	245.114.714	240.155.788	129.608	528.112	128.273.507	51.389.678	24.241.628	20.940.894	314.373	-81.368	1.793.297	192.788.896	4.057.437	188.731.460	209.672.354
E. ROMAGNA	608.985.302	609.673.799	183.513	1.107.156	352.819.607	154.063.563	66.141.307	485.579	665.763	-336.190	4.235.764	537.809.196	10.089.053	527.720.144	528.205.722
TOSCANA	527.711.119	521.501.241	200.667	2.622.392	302.355.412	125.489.622	50.381.788	404.616	1.039.799	214.146	4.273.341	465.572.984	8.736.418	456.836.566	457.241.182
UMBRIA	137.724.587	135.650.786	66.908	571.046	79.582.968	32.576.613	16.158.740	56.654	164.119	-753	943.921	118.326.600	2.278.528	116.048.072	116.104.726
MARCHE [^]	260.860.634	255.098.239	115.375	0	151.154.529	60.113.965	29.125.044	120.435	337.680	-5.245	2.112.516	223.397.319	4.317.944	219.079.375	219.199.811
LAZIO	1.035.619.831	1.002.034.647	1.419.368	4.448.981	540.414.038	204.953.522	139.811.401	17.680.055	1.370.590	-313.160	9.565.087	833.294.354	17.149.539	816.144.815	833.824.870
ABRUZZO	239.413.297	233.350.098	186.615	975.691	136.715.528	54.209.904	26.863.501	6.382.333	306.058	-189.026	1.899.695	197.709.484	3.963.709	193.745.775	200.128.108
MOLISE	53.921.546	53.963.311	5.733	490.113	30.996.256	13.452.963	6.635.143	2.901.515	64.916	-52.133	347.712	43.961.894	893.042	43.068.852	45.970.367
CAMPANIA	1.053.343.724	1.021.288.692	1.156.114	10.383.751	600.618.659	224.859.610	128.764.108	79.305.422	1.399.870	-400.376	9.391.471	802.027.445	17.424.146	784.603.299	863.908.721
PUGLIA	730.829.972	706.896.072	586.925	4.052.748	419.988.788	159.076.290	82.202.449	44.398.541	955.846	70.297	6.477.045	572.932.489	12.103.915	560.828.574	605.227.114
BASILICATA	108.154.758	102.384.642	25.274	407.380	59.835.266	23.507.488	12.978.616	62.134	152.105	-84.034	875.986	88.231.767	1.786.213	86.445.554	86.507.688
CALABRIA	359.142.236	353.184.484	308.730	1.715.427	206.368.940	83.920.580	43.846.860	13.989.161	491.622	-124.985	2.634.038	292.075.528	5.950.920	286.124.608	300.113.769
SICILIA	832.052.988	812.163.195	244.304	11.695.487	446.656.929	173.272.432	107.758.835	48.453.244	1.086.634	-507.627	8.367.828	645.989.026	13.809.573	632.179.452	680.632.696
SARDEGNA [^]	295.328.033	286.697.788	238.885	642.265	171.531.676	66.009.452	28.206.927	242.325	385.341	-2.961.600	2.271.494	252.597.457	4.886.677	247.710.781	247.953.106
ITALIA	10.030.975.97	9.735.196.614	5.939.889	45.140.284	5.637.614.752	2.160.235.301	1.060.727.722	441.196.528	14.487.690	-6.357.747	86.650.766	8.125.683.040	165.888.543	7.959.794.496	8.400.991.024

Fonte: Distinte Contabili Riepilogative (DCR) comunicate dalle Regioni ad AIFA.

†Importo lordo (prezzo al pubblico per confezione) a lordo Iva.

‡Da marzo 2024 spesa lorda calcolata sulla base della nuova normativa (Legge di bilancio 30 dicembre 2023, n. 213, art. 1 commi 225-227).

^bSconti SSN vigenti fino a febbraio 2024 prima dell'entrata in vigore della nuova normativa (Legge di bilancio 30 dicembre 2023, n. 213, art. 1 comma 228).

^cSpesa calcolata al netto del payback 1,83%.

^dIl payback 1,83 è calcolato al netto del payback 5% (dato effettivo Gennaio-Dicembre 2024: 20,6 milioni di euro).

^eRegioni che non applicano il Ticket fisso per ricetta. In queste regioni la quota di ticket fisso riportata in tabella è relativa alle ricette in mobilità.

Tabella 7.1 Verifica del rispetto del tetto di spesa programmato (6,80%) nel periodo Gennaio - Dicembre 2024.

	Spesa	FSN(*)	Tetto spesa programmata (6,80%)	Scostamento assoluto	% su FSN	% su FSN Gen-Dic 2023
Convenzionata ^f	8.353,3	132.423,3	9.004,8	-651,5	6,31	6,35

Dati in milioni di €.

*** Fsn 2024 provvisorio comunicato dal Ministero della Salute il 09/12/2024.**

^f Spesa farmaceutica al netto dei pay-back delle Aziende Farmaceutiche a beneficio delle Regioni. Spesa farmaceutica netta è così ottenuta (Cfr Tabella 7.2).

1. Payback relativo alla sospensione della riduzione di prezzo del 5 per cento per medicinali di fascia A erogati in regime di assistenza convenzionata e non convenzionata, ai sensi dell'art. 1 comma 796, lettera g della legge 27 dicembre 2006, n. 296, e successive proroghe (dato effettivo Gennaio-Dicembre 2024: impatto Gennaio -Dicembre 2024 pari a 20,6 milioni di euro).

2. Payback dell'1,83 per cento sulla spesa farmaceutica convenzionata a prezzi al pubblico al netto dell'imposta sul valore aggiunto ai sensi dell'art. 11, comma 6, del D.L.78/2010 convertito con modificazioni nella Legge 30 luglio 2010, n.122, e ulteriormente modificato dall'art. 2, comma 12-septis, del D.L. 29 dicembre 2010, n.225, convertito, con modificazioni, dalla Legge 26 Febbraio 2011, n.10. e e ss.mm.ii. (impatto Gennaio-Dicembre 2024 pari a 165,9, milioni di euro).

3. Tetto di prodotto Gennaio-Dicembre 2024: sono presenti i payback pubblicati in GU nel periodo indicato con dettaglio regionale (seguendo il criterio di cassa). Per quanto riguarda il calcolo del Payback qualora si tratti di farmaco in fascia A si imputa il payback alla spesa convenzionata, qualora in classe H o in fascia A-PHT agli acquisti diretti (impatto Gennaio-Dicembre 2024 pari a 9,0 milioni di euro).

4. Importi relativi ai payback 2022 ai sensi dell'art. 48, comma 33-bis, del D.L. 269/2003, conv. dalla L. 326/2003 e ss.mm.ii. ai sensi dell'art. 11, comma 1, del D.L. 158/2012, conv. dalla L. 189/2012 (cd. "payback di manovra"). Per quanto riguarda il calcolo del PayBack qualora si tratti di farmaco in fascia A si imputa il payback alla spesa convenzionata, qualora in classe H o in fascia A-PHT agli acquisti diretti (impatto Gennaio-Dicembre 2024 pari a 3,7 milioni di euro).

5. Valore delle retrocessioni derivanti dagli sconti confidenziali, relativi alle AIC elencate nell'allegato 1 alla determina AIFA del 3 maggio 2024 pubblicata nella Gazzetta Ufficiale n. 108 del 10 maggio 2024, "Aggiornamento del Prontuario della continuità assistenziale ospedale-territorio (PHT) per il transito dal regime di classificazione «A-PHT» alla fascia «A» di medicinali afferenti a specifiche classi farmacologiche"(impatto Gennaio-Dicembre 2024 pari a 14,5 milioni di euro).

Tabella 7.2 Spesa farmaceutica convenzionata nel periodo Gennaio-Dicembre 2024 e verifica del rispetto del tetto di spesa del 6,80% per singola regione in ordine decrescente di incidenza sul FSR*.

Regione	A FSN* Gen-Dic 24	B=A*6,80% Tetto 6,80%	C Spesa netta DCR ^c	D Payback 1,83%	E Ticket fisso per ricetta	F Payback ^h	G=C-D+E-F Spesa convenzionata	H=G-B Scostamento assoluto	I=G/A×100 Inc.% su FSR	Anno 2023 Inc. % spesa su FSR 2023
CALABRIA	4.192.677.825	285.102.092	292.075.528	5.950.920	13.989.161	1.825.031	298.288.738	13.186.646	7,11	6,97
LOMBARDIA	22.265.034.90	1.514.022.374	1.485.909.075	31.218.894	137.498.098	11.154.163	1.581.034.115	67.011.742	7,10	7,34
BASILICATA	1.216.605.688	82.729.187	88.231.767	1.786.213	62.134	531.256	85.976.432	3.247.245	7,07	7,28
SARDEGNA	3.527.298.665	239.856.309	252.597.457	4.886.677	242.325	1.495.558	246.457.548	6.601.239	6,99	7,06
CAMPANIA	12.372.685.51	841.342.615	802.027.445	17.424.146	79.305.422	4.816.408	859.092.313	17.749.698	6,94	7,01
ABRUZZO	2.877.069.064	195.640.696	197.709.484	3.963.709	6.382.333	1.235.592	198.892.516	3.251.820	6,91	7,03
MOLISE	666.060.377	45.292.106	43.961.894	893.042	2.901.515	234.870	45.735.496	443.391	6,87	6,49
PUGLIA	8.767.852.799	596.213.990	572.932.489	12.103.915	44.398.541	3.416.285	601.810.830	5.596.839	6,86	6,95
LAZIO	12.735.057.49	865.983.910	833.294.354	17.149.539	17.680.055	3.959.361	829.865.509	-36.118.401	6,52	6,66
MARCHE	3.366.096.492	228.894.561	223.397.319	4.317.944	120.435	1.319.464	217.880.347	-11.014.214	6,47	6,30
SICILIA	10.653.708.42	724.452.173	645.989.026	13.809.573	48.453.244	3.047.747	677.584.949	-46.867.223	6,36	6,42
FRIULI V.G.	2.665.863.419	181.278.712	163.436.781	3.080.666		839.174	159.516.941	-21.761.771	5,98	6,00
P.A. TRENTO	1.174.952.206	79.896.750	69.994.812	1.317.110	146.770	325.005	68.499.467	-11.397.283	5,83	5,77
UMBRIA	1.986.123.138	135.056.373	118.326.600	2.278.528	56.654	758.107	115.346.618	-19.709.755	5,81	5,65
LIGURIA	3.608.327.536	245.366.272	192.788.896	4.057.437	20.940.894	1.323.031	208.349.323	-37.016.950	5,77	5,69
PIEMONTE	9.682.664.184	658.421.165	558.354.728	10.451.320	529.582	2.863.634	545.569.356	-112.851.808	5,63	5,60
V. D'AOSTA	273.107.710	18.571.324	13.809.879	285.735	1.506.934	83.256	14.947.821	-3.623.503	5,47	5,35
TOSCANA	8.359.289.901	568.431.713	465.572.984	8.736.418	404.616	2.803.356	454.437.826	-113.993.887	5,44	5,37
E. ROMAGNA	10.006.620.68	680.450.207	537.809.196	10.089.053	485.579	2.355.023	525.850.699	-154.599.507	5,26	5,10
VENETO	10.893.361.19	740.748.561	520.579.573	11.082.801	61.215.739	3.034.953	567.677.559	-173.071.002	5,21	5,19
P.A. BOLZANO	1.132.849.157	77.033.743	46.883.751	1.004.904	4.876.498	283.159	50.472.186	-26.561.556	4,46	4,38
ITALIA	132.423.306.3	9.004.784.833	8.125.683.040	165.888.543	441.196.528	47.704.433	8.353.286.591	-651.498.242	6,31	6,35

In rosso le Regioni che non rispettano il tetto di spesa.

** Fsn 2024 provvisorio comunicato dal Ministero della Salute il 09/12/2024.*

^c Spesa al lordo del Payback 1,83%.

^h Somma dei Payback ad eccezione del payback 1,83%. Vedi nota in fondo a tab. 7.1

Tabella 7.3 Valore dei pay-back, totali e distinti per tipologia, che incidono sul tetto della spesa farmaceutica convenzionata per il periodo Gennaio - Dicembre 2024 versati dalle aziende farmaceutiche alle Regioni.

Regione	Pay-back 1,83% Convenzionat a di fascia A ^g	Pay-back 5% Convenzionat a Fascia A ^h	Ripiano Sfondamenti Tetti di prodotto di Fascia A ⁱ	Payback di manovra ^l	Retrocessione ^m	Totale Payback
PIEMONTE	10.451.320	1.215.574	469.730	231.286	947.044	13.314.954
V. D'AOSTA	285.735	30.770	25.331	4.785	22.370	368.991
LOMBARDIA	31.218.894	6.538.966	1.219.837	480.790	2.914.570	42.373.058
P.A. BOLZANO	1.004.904	88.301	86.438	20.906	87.514	1.288.063
P.A. TRENTO	1.317.110	138.899	84.977	22.507	78.621	1.642.115
VENETO	11.082.801	1.122.704	542.577	303.200	1.066.472	14.117.754
FRIULI V.G.	3.080.666	331.294	157.849	71.870	278.161	3.919.840
LIGURIA	4.057.437	481.849	327.982	117.141	396.059	5.380.468
E. ROMAGNA	10.089.053	950.094	434.975	312.600	657.354	12.444.076
TOSCANA	8.736.418	1.046.653	608.193	241.270	907.241	11.539.774
UMBRIA	2.278.528	245.091	109.689	73.903	329.424	3.036.635
MARCHE	4.317.944	466.823	248.514	118.738	485.389	5.637.408
LAZIO	17.149.539	1.854.375	893.319	372.523	839.145	21.108.900
ABRUZZO	3.963.709	429.675	411.092	78.511	316.315	5.199.301
MOLISE	893.042	83.795	59.912	13.399	77.765	1.127.912
CAMPANIA	17.424.146	1.752.179	1.048.420	362.745	1.653.064	22.240.554
PUGLIA	12.103.915	1.256.356	670.944	268.566	1.220.418	15.520.200
BASILICATA	1.786.213	215.403	91.086	37.326	187.441	2.317.469
CALABRIA	5.950.920	531.178	366.387	97.420	830.046	7.775.951
SICILIA	13.809.573	1.281.611	802.377	303.051	660.708	16.857.320
SARDEGNA	4.886.677	496.522	340.724	123.669	534.643	6.382.235
ITALIA	165.888.543	20.558.113	9.000.351	3.656.208	14.489.762	213.592.977

^g Il valore del PayBack 1,83 è calcolato al netto del PayBack 5%.

^h Pay-back relativo alla sospensione della riduzione di prezzo del 5 per cento per medicinali di fascia A in regime di assistenza convenzionata, ai sensi dell'art. 1 comma 796, lettera g della legge 27 dicembre 2006, n. 296, e successive proroghe).

ⁱ Tetti di prodotto Gennaio - Dicembre 2024: sono presenti i payback pubblicati in GU nel periodo indicato con dettaglio regionale (seguendo il criterio di cassa). Per quanto riguarda il calcolo del PayBack qualora si tratti di farmaco in fascia A si imputa il payback alla spesa convenzionata, qualora in classe H o in fascia A-PHT agli acquisti diretti.

^l Importi relativi ai payback 2022 ai sensi dell'art. 48, comma 33-bis, del D.L. 269/2003, conv. dalla L. 326/2003 e ss.mm.ii. ai sensi dell'art. 11, comma 1, del D.L. 158/2012, conv. dalla L. 189/2012 (cd. "payback di manovra").

^m Valore delle retrocessioni derivanti dagli sconti confidenziali, relativi alle AIC elencate nell'allegato 1 alla determina AIFA del 3 maggio 2024 pubblicata nella Gazzetta Ufficiale n. 108 del 10 maggio 2024, "Aggiornamento del Prontuario della continuità assistenziale ospedale-territorio (PHT) per il transito dal regime di classificazione «A-PHT» alla fascia «A» di medicinali afferenti a specifiche classi farmacologiche."

Grafico 2 - Spesa farmaceutica convenzionata - Periodo Gennaio-Dicembre 2023 e 2024 - Incidenza percentuale sul FSN - valori regionali e nazionali



Tabella 8.1 Spesa farmaceutica della tracciabilità: analisi regionale della composizione per fascia (H, A, C e Cnn) in valore assoluto e percentuale nel periodo Gennaio-Dicembre 2024 - dati al netto dei Gas Medicinali.

Regione	A Spesa tracciabilità (totale) ^m	B Spesa tracciabilità (fascia H) ⁿ	C Spesa per tracciabilità (fascia A) ⁿ	D Spesa tracciabilità (fascia C) ⁿ	E=B/A*100 Inc. % Traccia di fascia H sul totale	F=C/A*100 Inc. % Traccia di fascia A sul totale	G=D/A*100 Inc. % Traccia di fascia C sul totale
PIEMONTE	1.231.178.268	722.450.712	444.320.430	64.407.126	58,7	36,1	5,2
V. D'AOSTA	29.134.962	16.442.802	10.836.266	1.855.894	56,4	37,2	6,4
LOMBARDIA	2.386.481.230	1.477.898.217	786.041.954	122.541.060	61,9	32,9	5,1
P.A. BOLZANO	138.179.638	84.447.424	45.545.992	8.186.222	61,1	33,0	5,9
P.A. TRENTO	123.695.686	70.160.546	46.513.762	7.021.378	56,7	37,6	5,7
VENETO	1.299.266.731	763.326.592	452.836.472	83.103.667	58,8	34,9	6,4
FRIULI V.G.	371.092.208	231.417.892	118.604.462	21.069.854	62,4	32,0	5,7
LIGURIA	481.724.008	289.874.561	167.818.407	24.031.041	60,2	34,8	5,0
E. ROMAGNA	1.379.013.059	836.137.262	475.163.527	67.712.270	60,6	34,5	4,9
TOSCANA	1.091.024.122	649.850.381	384.345.973	56.827.769	59,6	35,2	5,2
UMBRIA	261.432.054	158.239.331	89.684.725	13.507.998	60,5	34,3	5,2
MARCHE	465.665.852	275.962.539	161.679.847	28.023.466	59,3	34,7	6,0
LAZIO	1.600.703.289	957.730.722	585.745.380	57.227.186	59,8	36,6	3,6
ABRUZZO	398.118.322	228.076.566	150.924.378	19.117.379	57,3	37,9	4,8
MOLISE	83.560.834	50.192.521	30.783.272	2.585.042	60,1	36,8	3,1
CAMPANIA	1.789.107.224	1.074.238.520	650.790.606	64.078.097	60,0	36,4	3,6
PUGLIA	1.134.433.431	658.027.980	425.849.509	50.555.943	58,0	37,5	4,5
BASILICATA	155.075.874	86.481.476	60.815.098	7.779.300	55,8	39,2	5,0
CALABRIA	541.219.079	303.911.506	213.614.797	23.692.776	56,2	39,5	4,4
SICILIA	1.221.628.126	716.845.513	445.656.191	59.126.422	58,7	36,5	4,8
SARDEGNA	488.995.578	282.953.988	183.800.689	22.240.901	57,9	37,6	4,5
ITALIA	16.670.729.576	9.934.667.050	5.931.371.736	804.690.790	59,6	35,6	4,8

^m La spesa non comprende i vaccini, ai sensi dell'art.15, comma 5, della L.135/12, ed è calcolata sulla base del dato di tracciabilità trasmesso dalle Aziende Farmaceutiche in ottemperanza del DM 15 luglio 2004 del Ministero della Salute.

ⁿ Si sottolinea che tale valore, per la classe A e H e per la classe C che comprende anche farmaci di classe Cnn, ed è calcolato non avendo ancora escluso dalla spesa farmaceutica le risorse stanziate con il fondo per i medicinali innovativi di cui all'art. 1, comma 593, della L. 23 dicembre 2014, n.190, come disciplinato dal decreto del Ministero della Salute 9 ottobre 2015 e ss.mm.ii. ai sensi dell'art. 1, commi 400 e 401 della L.232/16.

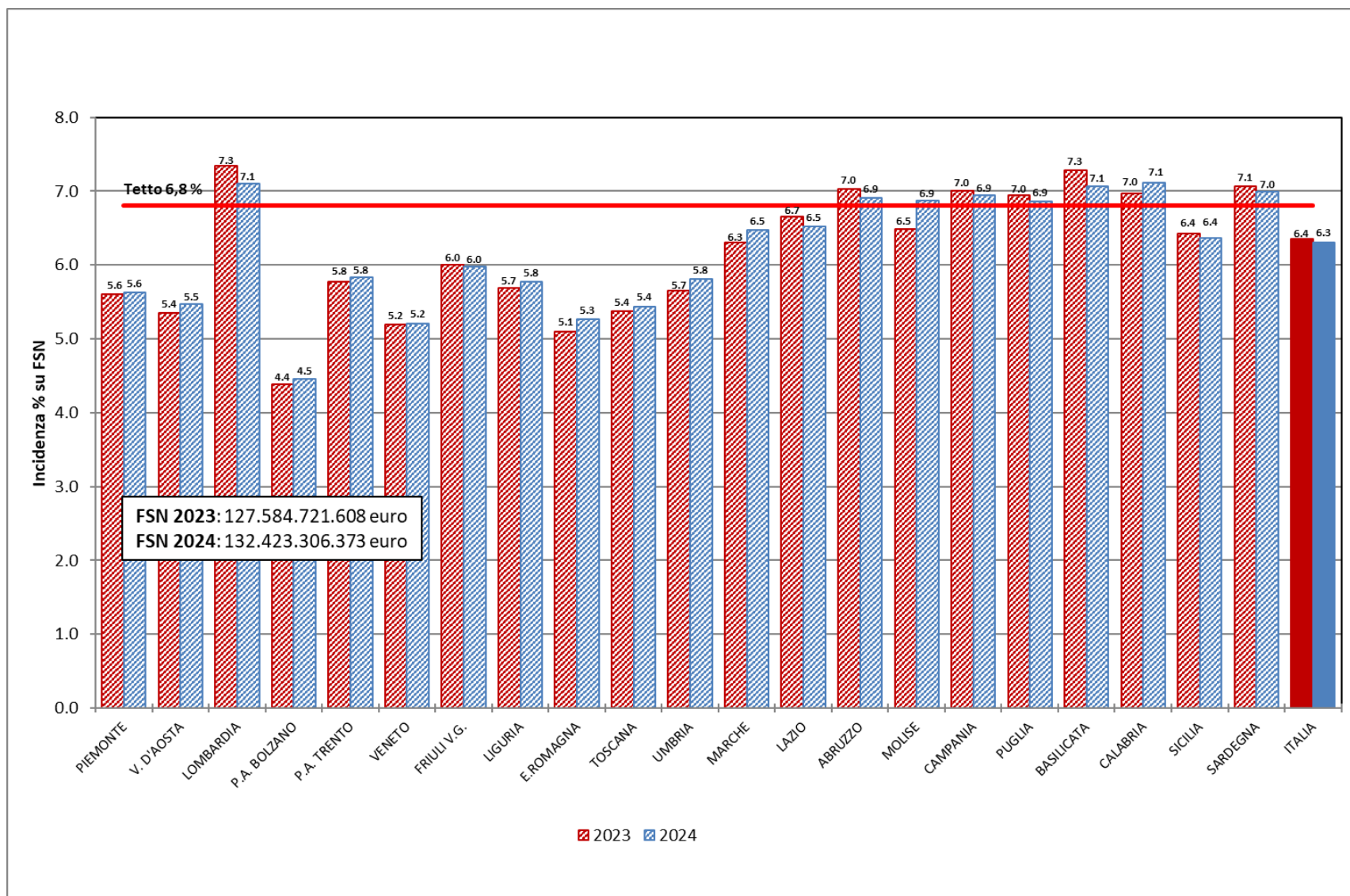
Tabella 8.2 Spesa farmaceutica, come derivante dal dato di tracciabilità del farmaco^m, nel periodo Gennaio-Dicembre 2024 per farmaci di classe A, H, C e Cnn e dettaglio della spesa finanziata tramite il fondo per i farmaci innovativi (dati al netto dei Gas Medicinali).

Regione	Classe A		Classe H		Classe C ⁿ
	Innovativi [‡]	Non innovativi	Innovativi [‡]	Non innovativi	
PIEMONTE	22.993.859	421.326.571	43.771.453	678.679.259	64.407.126
V. D'AOSTA	502.606	10.333.660	752.459	15.690.343	1.855.894
LOMBARDIA	64.810.539	721.231.415	119.345.187	1.358.553.030	122.541.060
P.A. BOLZANO	4.152.575	41.393.417	5.487.181	78.960.243	8.186.222
P.A. TRENTO	3.067.214	43.446.548	4.373.167	65.787.379	7.021.378
VENETO	29.627.596	423.208.876	49.771.536	713.555.055	83.103.667
FRIULI V.G.	6.601.136	112.003.326	15.033.609	216.384.283	21.069.854
LIGURIA	10.224.240	157.594.167	18.053.932	271.820.629	24.031.041
E. ROMAGNA	20.239.669	454.923.858	52.513.314	783.623.948	67.712.270
TOSCANA	24.453.421	359.892.552	45.940.769	603.909.612	56.827.769
UMBRIA	2.606.205	87.078.520	11.532.175	146.707.156	13.507.998
MARCHE	10.288.559	151.391.288	17.683.584	258.278.955	28.023.466
LAZIO	34.591.310	551.154.070	54.071.979	903.658.744	57.227.186
ABRUZZO	9.001.923	141.922.455	15.303.004	212.773.562	19.117.379
MOLISE	1.361.543	29.421.729	1.457.379	48.735.142	2.585.042
CAMPANIA	26.518.210	624.272.396	46.575.806	1.027.662.714	64.078.097
PUGLIA	22.724.341	403.125.168	37.798.059	620.229.921	50.555.943
BASILICATA	5.667.824	55.147.273	2.766.229	83.715.247	7.779.300
CALABRIA	9.339.600	204.275.197	17.000.754	286.910.752	23.692.776
SICILIA	35.770.607	409.885.584	44.165.040	672.680.472	59.126.422
SARDEGNA	5.143.575	178.657.113	12.079.245	270.874.743	22.240.901
ITALIA	349.686.553	5.581.685.183	615.475.861	9.319.191.189	804.690.790

^m m la spesa non comprende i vaccini, ai sensi dell'art.15, comma 5, della L.135/12, ed è calcolata sulla base del dato di tracciabilità trasmesso dalle Aziende Farmaceutiche in ottemperanza del DM 15 luglio 2004 del Ministero della Salute.

ⁿ Si sottolinea che la classe C comprende anche farmaci di classe Cnn.

[‡] **NOTA BENE:** Per i farmaci innovativi è riportata la stima per le sole indicazioni innovative, che è stata calcolata considerando, le quote di innovatività per indicazione calcolate sui dati 2024 (crf. monitoraggio gennaio - giugno). Per tutti i nuovi farmaci innovativi dopo giugno 2024 è stata considerata una quota pari al 100%.

Tabella 8.3 Variazioni della spesa per acquisti diretti per classe (A, H, C) e tipologia (innovativa e non innovativa) per il periodo Gennaio-Dicembre 2023 e 2024.

	2024	2023	var. assoluta	var. %
Spesa acquisti diretti A, H, C (al netto dei Gas Medicinali)	16.670.729.576	15.458.613.605	1.212.115.971	7,8
di cui				
Classe A e H	15.866.038.786	14.686.072.315	1.179.966.471	8,0
di cui				
Spesa farmaci innovativi‡	965.162.414	917.164.752	47.997.662	5,2
di cui				
classe A	349.686.553	350.732.821	-1.046.267	-0,3
classe H	615.475.861	566.431.932	49.043.929	8,7
Spesa farmaci non	14.900.876.372	13.768.907.562	1.131.968.809	8,2
di cui				
classe A	5.581.685.183	5.307.148.348	274.536.834	5,2
classe H	9.319.191.189	8.461.759.214	857.431.975	10,1
classe C	804.690.790	772.541.290	32.149.500	4,2

Dati in euro.

Tutte le voci di spesa sono al lordo dei payback.

‡NOTA BENE: Stima per le sole indicazioni innovative al netto dei Payback, che è stata calcolata considerando, sia per la Spesa che per i Payback, le quote di innovatività per indicazione calcolate sui dati 2024 (crf. monitoraggio gennaio - giugno). Per tutti i nuovi farmaci innovativi dopo giugno 2024 è stata considerata una quota pari al 100%.

Tabella 8.4 Spesa farmaceutica per acquisti diretti (al netto dei Gas Medicinali) individuata tramite il flusso della tracciabilità^m del farmaco nel periodo Gennaio – Dicembre 2024 e verifica del rispetto del tetto di spesa del 8,30%, per regione in ordine decrescente di incidenza sul FSN.

Regione	A FSN [†] Gen-Dic 24	B=A*8,30% Tetto 8,30%	C Spesa tracciabilità ^m (SOLO classe A e H - Colonne B e C Tab.8)	D Payback ^y	E Stima spesa per farmaci innovativi ^z per le sole indicazioni innovative al netto dei PB coperta dal fondo [‡] (§)	F=C-D-E Spesa Acquisti diretti(§)	G=F-B Scostamento assoluto	H=F/A% Inc.% su FSR	Anno 2023 Inc. % spesa su FSR 2023
CAMPANIA	12.372.685.515	1.026.932.898	1.725.029.126	39.285.245	62.061.190	1.623.682.691	596.749.793	13,12	12,11
SARDEGNA [#]	3.527.298.665	292.765.789	466.754.677	9.082.359	0	457.672.317	164.906.528	12,98	12,56
FRIULI V.G. [#]	2.665.863.419	221.266.664	350.022.354	8.677.441	0	341.344.913	120.078.250	12,80	12,66
E. ROMAGNA	10.006.620.684	830.549.517	1.311.300.789	28.253.480	64.321.935	1.218.725.374	388.175.857	12,18	11,60
ABRUZZO	2.877.069.064	238.796.732	379.000.944	11.297.181	20.564.668	347.139.095	108.342.363	12,07	12,14
MARCHE	3.366.096.492	279.386.009	437.642.386	11.429.743	23.770.985	402.441.658	123.055.649	11,96	11,76
LIGURIA	3.608.327.536	299.491.185	457.692.967	14.607.947	24.086.575	418.998.445	119.507.259	11,61	11,37
UMBRIA	1.986.123.138	164.848.220	247.924.056	6.263.803	13.043.238	228.617.015	63.768.794	11,51	11,33
MOLISE	666.060.377	55.283.011	80.975.793	2.296.860	2.275.616	76.403.317	21.120.305	11,47	10,50
PUGLIA	8.767.852.799	727.731.782	1.083.877.489	29.606.995	51.079.239	1.003.191.255	275.459.473	11,44	11,01
CALABRIA	4.192.677.825	347.992.260	517.526.303	15.470.450	22.387.890	479.667.964	131.675.704	11,44	11,09
TOSCANA	8.359.289.901	693.821.062	1.034.196.354	24.904.746	60.258.494	949.033.114	255.212.052	11,35	10,69
LAZIO	12.735.057.493	1.057.009.772	1.543.476.102	39.711.719	74.423.508	1.429.340.875	372.331.104	11,22	10,33
BASILICATA	1.216.605.688	100.978.272	147.296.574	5.099.183	6.097.251	136.100.139	35.121.867	11,19	11,02
PIEMONTE	9.682.664.184	803.661.127	1.166.771.142	30.528.872	57.354.066	1.078.888.204	275.227.077	11,14	10,62
P.A. BOLZANO	1.132.849.157	94.026.480	129.993.416	4.969.761	0	125.023.655	30.997.175	11,04	10,65
VENETO	10.893.361.190	904.148.979	1.216.163.064	30.299.153	66.975.207	1.118.888.705	214.739.726	10,27	9,86
SICILIA [#]	10.653.708.423	884.257.799	1.162.501.704	36.786.831	32.508.281	1.093.206.593	208.948.793	10,26	9,94
V. D'AOSTA [#]	273.107.710	22.667.940	27.279.068	582.155	0	26.696.913	4.028.973	9,78	9,02
P.A. TRENTO [#]	1.174.952.206	97.521.033	116.674.308	2.777.270	0	113.897.037	16.376.004	9,69	9,38
LOMBARDIA	22.265.034.907	1.847.997.897	2.263.940.171	63.082.171	156.996.143	2.043.861.857	195.863.960	9,18	9,05
ITALIA	132.423.306.373	10.991.134.429	15.866.038.78	415.013.365	819.774.536	14.631.250.884	3.640.116.456	11,05	10,59

In rosso le Regioni che non rispettano il tetto di spesa.

[#]NOTA BENE: Stima per le sole indicazioni innovative al netto dei Payback, che è stata calcolata considerando, sia per la Spesa che per i Payback, le quote di innovatività per indicazione calcolate sui dati 2024 (crf monitoaggio gennaio - giugno). Per tutti i nuovi farmaci innovativi dopo giugno 2024 è stata considerata una quota pari al 100%.

^m Fsn 2024 provvisorio comunicato dal Ministero della Salute il 09/12/2024.

ⁿ La spesa non comprende i vaccini, ai sensi dell'art.15, comma 5, della L.135/12, ed è calcolata sulla base del dato di tracciabilità trasmesso dalle Aziende Farmaceutiche in ottemperanza del DM 15 luglio 2004 del Ministero della Salute.

^y Payback a carico delle aziende farmaceutiche; il valore comprende tutti i payback, anche quelli relativi ai farmaci innovativi (Oncologici e Non Oncologici).

^z Per il Fondo per farmaci innovativi (Oncologici e Non Oncologici) è stata considerata la distribuzione definitiva 2024 comunicata dal MdS il 23/07/2024

[#] Le regioni Friuli Venezia Giulia, Valle d'Aosta e Sardegna e le provincie autonome di Bolzano e Trento non aderiscono al fondo per farmaci innovativi, la Sicilia solo in parte (50%). Decreto Ministero della Salute 16/02/2018.

§ Il valore totale Italia nella colonna E non corrisponde alla somma dei valori regionali perché tiene conto di effetti di compensazione dei valori regionali rispetto al fondo. Di conseguenza ciò si verifica anche nelle colonne F e G che da questa derivano.

Tabella 10 Spesa farmaceutica Gennaio-Dicembre 2024 per i medicinali innovativi^P che accedono al fondo del Ministero della Salute.

Regione	A Spesa tracciabilità (spesa totale)‡	B=(A/Totale)*100 Inc.% spesa tracciabilità	C Payback innovativi ^r	D=A-C Spesa al netto dei PayBack‡	E Spesa per le regioni che accedono al Fondo‡	F Spesa per le regioni che NON accedono al Fondo‡	G=D/Pop pesata 2024 Spesa al netto dei PayBack - valore Pro capite	H Peso% degli innovativi sulla Tracciabilità (solo A e H)	I Stima Spesa per le sole indicazioni innovative al netto dei PayBack‡
PIEMONTE	194.241.262	7,0	14.888.371	179.352.891	179.352.891		40,6	16,6	57.354.066
V. D'AOSTA#	4.004.704	0,1	352.600	3.652.104		3.652.104	29,0	14,7	1.044.568
LOMBARDIA	433.089.634	15,5	37.524.943	395.564.691	395.564.691		40,0	19,1	156.996.143
P.A. BOLZANO#	26.807.056	1,0	2.889.364	23.917.691		23.917.691	48,1	20,6	7.884.872
P.A. TRENTO#	21.606.292	0,8	1.742.125	19.864.167		19.864.167	37,1	18,5	6.121.302
VENETO	225.731.763	8,1	18.229.191	207.502.572	207.502.572		42,5	18,6	66.975.207
FRIULI V.G.#	69.293.435	2,5	4.731.749	64.561.686		64.561.686	51,3	19,8	18.914.064
LIGURIA	84.716.070	3,0	6.826.374	77.889.696	77.889.696		47,6	18,5	24.086.575
E. ROMAGNA	247.471.812	8,9	13.787.058	233.684.753	233.684.753		52,0	18,9	64.321.935
TOSCANA	189.169.142	6,8	13.866.237	175.302.904	175.302.904		46,0	18,3	60.258.494
UMBRIA	48.333.032	1,7	3.102.352	45.230.680	45.230.680		50,7	19,5	13.043.238
MARCHE	77.920.806	2,8	6.352.397	71.568.409	71.568.409		46,8	17,8	23.770.985
LAZIO	280.155.047	10,0	21.809.100	258.345.947	258.345.947		45,6	18,2	74.423.508
ABRUZZO	61.695.147	2,2	5.248.277	56.446.870	56.446.870		43,5	16,3	20.564.668
MOLISE	11.306.181	0,4	1.211.825	10.094.356	10.094.356		33,6	14,0	2.275.616
CAMPANIA	258.186.350	9,2	17.087.529	241.098.821	241.098.821		46,2	15,0	62.061.190
PUGLIA	171.645.629	6,1	14.768.371	156.877.258	156.877.258		40,6	15,8	51.079.239
BASILICATA	24.181.316	0,9	3.368.923	20.812.393	20.812.393		38,4	16,4	6.097.251
CALABRIA	77.170.306	2,8	7.457.788	69.712.518	69.712.518		38,6	14,9	22.387.890
SICILIA#	216.322.499	7,7	21.481.018	194.841.481	97.420.740	97.420.740	41,8	18,6	65.016.562
SARDEGNA#	69.044.488	2,5	3.576.947	65.467.541		65.467.541	39,5	14,8	15.097.165
ITALIA	2.792.091.970	100,0	220.302.542	2.571.789.428	2.296.905.498	274.883.930	43,6	17,6	819.774.536

‡NOTA BENE: Le colonne A, C, D, E e F riportano la spesa complessiva ed i Payback per i farmaci inseriti nell'elenco farmaci innovativi, nella colonna I è riportata la stima per le sole indicazioni innovative al netto dei Payback, che è stata calcolata considerando, sia per la Spesa che per i Payback, le quote storiche di innovatività per indicazione del 2024 (cfr. Monitoraggio gennaio-giugno 2024); per tutti i nuovi farmaci innovativi dopo giugno 2024 è stata considerata una quota pari al 100%.

#Le regioni Friuli Venezia Giulia, Valle d'Aosta e Sardegna e le provincie autonome di Bolzano e Trento non aderiscono al fondo per farmaci innovativi, la Sicilia solo in parte (50%).

^P L'elenco di medicinali di classe A e H che accedono al fondo degli innovativi alla data del 31 Dicembre 2024 include: BAVENCIO (045613014), BLYNCITO (044550010), BYLVAY (049571019, 049571021, 049571033, 049571045), DARZALEX(044885010, 044885022, 044885046), ENHERTU (049328014), FECTROJA (048722019), GIVLAARI (048516013), IMCIVREE (049605013), KAFTRIO (048984013, 048984025), KALYDECO (043519026, 043519038, 043519040, 043519053, 043519077), KEYTRUDA (044386023), LIBMEDLY (049239015, 049239015), LUXTURNA (047423013), OPDIVO (044291019, 044291021, 044291033, 044291045), OXLUMO (049177013), QINLOCK (049792029), ROZLYTREK (048961015, 048961027), SOLIRIS (038083010), TAGRISSO (044729034, 044729046), TECARTUS (049148012), TECENTRIQ (045590015, 045590027, 045590039), TRODELVY (049780012), UPSTAZA (050223015), VENCLYXTO (045198025, 045198049, 045198052, 045198064, 045198076), VITRAKVI (048215014, 048215026, 048215040), VOXZOGO (049692015, 049692027, 049692039), VYNDAQEL (041663016, 041663030), XENPOZYNE(050121019, 050121058), YERVOY (041275013, 041275025), YESCARTA (046995015), ZOLGENSMA (048773016, 048773028, 048773030, 048773042, 048773055, 048773067, 048773079, 048773081, 048773105, 048773117, 048773129, 048773131, 048773143, 048773156, 048773168, 048773170, 048773182, 048773194, 048773206, 048773218, 048773220), UPSTAZA (050223015). Vedi elenchi aggiornati al 31 Dicembre 2024

^r Comprende per il periodo Gennaio-Dicembre 2024:

- tetti di prodotto e Accordi Prezzo /Volume: € 87,7 mln;

- note di credito da accordi negoziali: € 132,6 mln;

- MEA: non presenti.

Tabella 11.1 Spesa farmaceutica della tracciabilità: analisi regionale della composizione per fascia (H, A, C e Cnn) in valore assoluto e percentuale nel periodo Gennaio-Dicembre 2024 - dati relativi ai Gas Medicinali (ATC V03AN)*.

Regione	A Spesa tracciabilità (totale)	B Spesa tracciabilità (fascia H)	C Spesa per tracciabilità (fascia A)	D Spesa tracciabilità (fascia C) ⁿ	E=B/A*100 Inc.% Traccia di fascia H sul totale	F=C/A*100 Inc.% Traccia di fascia A sul totale	G=D/A*100 Inc.% Traccia di fascia C sul totale
PIEMONTE	21.878.412	4.651.345	16.598.418	628.648	21,3	75,9	2,9
V. D'AOSTA	687.506	95.312	539.312	52.883	13,9	78,4	7,7
LOMBARDIA	35.085.003	5.149.523	28.724.126	1.211.353	14,7	81,9	3,5
P.A. BOLZANO	928.005	210.516	526.275	191.214	22,7	56,7	20,6
P.A. TRENTO	623.237	386.210	152.287	84.740	62,0	24,4	13,6
VENETO	11.668.163	4.676.741	5.682.194	1.309.228	40,1	48,7	11,2
FRIULI V.G.	4.136.700	866.959	2.785.618	484.123	21,0	67,3	11,7
LIGURIA	3.907.622	1.202.452	2.639.023	66.147	30,8	67,5	1,7
E. ROMAGNA	20.351.484	4.366.252	14.926.614	1.058.618	21,5	73,3	5,2
TOSCANA	12.498.661	2.042.679	9.575.256	880.726	16,3	76,6	7,0
UMBRIA	3.267.223	1.312.326	1.774.666	180.232	40,2	54,3	5,5
MARCHE	5.003.754	1.788.978	2.961.435	253.342	35,8	59,2	5,1
LAZIO	26.789.311	4.895.498	20.250.609	1.643.204	18,3	75,6	6,1
ABRUZZO	7.922.128	2.608.296	4.714.766	599.066	32,9	59,5	7,6
MOLISE	2.078.597	733.339	1.299.085	46.173	35,3	62,5	2,2
CAMPANIA	22.750.826	8.140.682	13.675.993	934.150	35,8	60,1	4,1
PUGLIA	19.692.903	5.116.409	13.224.045	1.352.449	26,0	67,2	6,9
BASILICATA	3.667.857	775.898	2.619.432	272.526	21,2	71,4	7,4
CALABRIA	13.741.669	3.715.206	9.797.371	229.092	27,0	71,3	1,7
SICILIA	30.701.222	8.665.165	21.169.150	866.908	28,2	69,0	2,8
SARDEGNA	7.317.813	2.340.360	4.776.124	201.328	32,0	65,3	2,8
ITALIA	254.698.098	63.740.146	178.411.802	12.546.150	25,0	70,0	4,9

* Legge 145 del 30 dicembre 2018, art 1, comma 575.

ⁿ Si sottolinea che la classe C comprende anche farmaci di classe Cnn.

Tabella 11.2 Spesa farmaceutica per acquisti diretti per Gas Medicinali, individuata tramite il flusso della tracciabilità^m del farmaco nel periodo Gennaio-Dicembre 2024 e verifica del rispetto del tetto di spesa del 0,20%, per regione in ordine decrescente di incidenza sul FSN

Regione	A FSN* Gen-Dic 2024	B*0,20% Tetto 0,20%	C Spesa tracciabilità ^m (SOLO classe A e H - Colonne B e C Tab.11)	D Payback ^y	E=C-D Spesa Acquisti diretti [§]	H=E/Pop pesata 2024 Spesa Pro capite	F=E-B Scost. assoluto	G=E/A% Inc %	Anno 2023 Inc. % spesa su FSR 2023
CALABRIA	4.192.677.825	8.385.356	13.512.577	0	13.512.577	7,5	5.127.221	0,32	0,34
MOLISE	666.060.377	1.332.121	2.032.424	0	2.032.424	6,8	700.303	0,31	0,31
SICILIA	10.653.708.423	21.307.417	29.834.315	0	29.834.315	6,4	8.526.898	0,28	0,31
BASILICATA	1.216.605.688	2.433.211	3.395.330	0	3.395.330	6,3	962.119	0,28	0,29
ABRUZZO	2.877.069.064	5.754.138	7.323.062	0	7.323.062	5,6	1.568.924	0,25	0,25
V. D'AOSTA	273.107.710	546.215	634.624	0	634.624	5,0	88.408	0,23	0,25
PIEMONTE	9.682.664.184	19.365.328	21.249.764	0	21.249.764	4,8	1.884.435	0,22	0,24
PUGLIA	8.767.852.799	17.535.706	18.340.453	0	18.340.453	4,7	804.748	0,21	0,25
SARDEGNA	3.527.298.665	7.054.597	7.116.485	0	7.116.485	4,3	61.887	0,20	0,24
LAZIO	12.735.057.493	25.470.115	25.146.107	0	25.146.107	4,4	-324.008	0,20	0,19
E. ROMAGNA	10.006.620.684	20.013.241	19.292.866	0	19.292.866	4,3	-720.375	0,19	0,20
CAMPANIA	12.372.685.515	24.745.371	21.816.676	0	21.816.676	4,2	-2.928.696	0,18	0,18
UMBRIA	1.986.123.138	3.972.246	3.086.992	0	3.086.992	3,5	-885.254	0,16	0,19
LOMBARDIA	22.265.034.907	44.530.070	33.873.649	0	33.873.649	3,4	-10.656.421	0,15	0,17
MARCHE	3.366.096.492	6.732.193	4.750.413	0	4.750.413	3,1	-1.981.780	0,14	0,15
TOSCANA	8.359.289.901	16.718.580	11.617.935	0	11.617.935	3,1	-5.100.645	0,14	0,15
FRIULI V.G.	2.665.863.419	5.331.727	3.652.577	0	3.652.577	2,9	-1.679.150	0,14	0,12
LIGURIA	3.608.327.536	7.216.655	3.841.476	0	3.841.476	2,3	-3.375.179	0,11	0,11
VENETO	10.893.361.190	21.786.722	10.358.935	0	10.358.935	2,1	-11.427.787	0,10	0,08
P.A. BOLZANO	1.132.849.157	2.265.698	736.792	0	736.792	1,5	-1.528.907	0,07	0,06
P.A. TRENTO	1.174.952.206	2.349.904	538.497	0	538.497	1,0	-1.811.407	0,05	0,04
ITALIA	132.423.306.373	264.846.613	242.151.948	0	242.151.948	4,1	-22.694.665	0,18	0,19

In rosso le Regioni che non rispettano il tetto di spesa.

** Fsn 2024 provvisorio comunicato dal Ministero della Salute il 09/12/2024*

^m la spesa ed è calcolata sulla base del dato di Tracciabilità trasmesso dalle Aziende Farmaceutiche in ottemperanza del DM 15 luglio 2004 del Ministero della Salute.

^yPayback a carico delle Aziende Farmaceutiche.

Tabella 12.1 Spesa farmaceutica (A e H), come derivante dal dato di tracciabilità^m del farmaco, per il periodo Gennaio-Dicembre 2024: dettaglio della spesa finanziata per Gas Medicinali, della spesa al netto dei Gas Medicinali e dei farmaci innovativi.

Regione	A Spesa tracciabilità totale ^m	B Spesa tracciabilità (SOLO A e H)	C Stima spesa per le sole indicazioni innovative per Farmaci Innovativi [‡]	D=B-C Spesa tracciabilità al netto dei farmaci Innovativi	E Spesa tracciabilità A e H per Gas medicinali	F=D-E Spesa tracciabilità al netto dei Gas Medicinali e degli Innovativi	Payback				K=F-I Acquisti diretti farmaci Non Innovativi al netto dei Gas Medicinali	L=E-J Acquisti diretti Gas Medicinali	M=C-H Acquisti diretti farmaci Innovativi [‡]	N=C-H - fondo Acquisti diretti farmaci Innovativi [‡] al netto del fondo
							G Totale Farmaci	H di cui Farmaci Innovativi [‡]	I di cui Farmaci Non Innovativi	J di cui Gas Medicinali				
PIEMONTE	1.253.056.680	1.188.020.906	66.765.312	1.121.255.594	21.249.764	1.100.005.830	30.528.872	9.411.246	21.117.626	0	1.078.888.204	21.249.764	57.354.066	-39.912.891
V. D'AOSTA [#]	29.822.469	27.913.692	1.255.065	26.658.627	634.624	26.024.003	582.155	210.497	371.657	0	25.652.345	634.624	1.044.568	1.044.568
LOMBARDIA	2.421.566.233	2.297.813.820	184.155.726	2.113.658.094	33.873.649	2.079.784.445	63.082.171	27.159.583	35.922.588	0	2.043.861.857	33.873.649	156.996.143	-111.124.538
P.A. BOLZANO	139.107.643	130.730.208	9.639.756	121.090.451	736.792	120.353.660	4.969.761	1.754.884	3.214.876	0	117.138.783	736.792	7.884.872	7.884.872
P.A. TRENTO [#]	124.318.923	117.212.805	7.440.381	109.772.424	538.497	109.233.927	2.777.270	1.319.078	1.458.192	0	107.775.735	538.497	6.121.302	6.121.302
VENETO	1.310.934.893	1.226.521.999	79.399.133	1.147.122.866	10.358.935	1.136.763.931	30.299.153	12.423.926	17.875.226	0	1.118.888.705	10.358.935	66.975.207	-57.440.595
FRIULI V.G. [#]	375.228.909	353.674.931	21.634.745	332.040.186	3.652.577	328.387.609	8.677.441	2.720.681	5.956.759	0	322.430.850	3.652.577	18.914.064	18.914.064
LIGURIA	485.631.631	461.534.443	28.278.172	433.256.271	3.841.476	429.414.795	14.607.947	4.191.597	10.416.350	0	418.998.445	3.841.476	24.086.575	-16.365.610
E. ROMAGNA	1.399.364.544	1.330.593.656	72.752.983	1.257.840.672	19.292.866	1.238.547.806	28.253.480	8.431.048	19.822.432	0	1.218.725.374	19.292.866	64.321.935	-55.794.282
TOSCANA	1.103.522.783	1.045.814.289	70.394.189	975.420.100	11.617.935	963.802.164	24.904.746	10.135.695	14.769.051	0	949.033.114	11.617.935	60.258.494	-41.875.100
UMBRIA	264.699.277	251.011.048	14.138.380	236.872.668	3.086.992	233.785.676	6.263.803	1.095.142	5.168.661	0	228.617.015	3.086.992	13.043.238	-10.895.269
MARCHE	470.669.606	442.392.799	27.972.143	414.420.656	4.750.413	409.670.243	11.429.743	4.201.158	7.228.585	0	402.441.658	4.750.413	23.770.985	-17.160.268
LAZIO	1.627.492.600	1.568.622.209	88.663.289	1.479.958.920	25.146.107	1.454.812.813	39.711.719	14.239.781	25.471.938	0	1.429.340.875	25.146.107	74.423.508	-60.342.706
ABRUZZO	406.040.451	386.324.005	24.304.927	362.019.079	7.323.062	354.696.017	11.297.181	3.740.259	7.556.922	0	347.139.095	7.323.062	20.564.668	-10.179.541
MOLISE	85.639.431	83.008.216	2.818.921	80.189.295	2.032.424	78.156.871	2.296.860	543.305	1.753.555	0	76.403.317	2.032.424	2.275.616	-3.829.412
CAMPANIA	1.811.858.049	1.746.845.802	73.094.016	1.673.751.786	21.816.676	1.651.935.110	39.285.245	11.032.826	28.252.419	0	1.623.682.691	21.816.676	62.061.190	-58.704.468
PUGLIA	1.154.126.334	1.102.217.942	60.522.400	1.041.695.542	18.340.453	1.023.355.088	29.606.995	9.443.161	20.163.834	0	1.003.191.255	18.340.453	51.079.239	-42.116.903
BASILICATA	158.743.731	150.691.904	8.434.053	142.257.851	3.395.330	138.862.520	5.099.183	2.336.802	2.762.381	0	136.100.139	3.395.330	6.097.251	-4.065.244
CALABRIA	554.960.748	531.038.880	26.340.354	504.698.526	13.512.577	491.185.949	15.470.450	3.952.465	11.517.985	0	479.667.964	13.512.577	22.387.890	-11.814.185
SICILIA [#]	1.252.329.349	1.192.336.019	79.935.648	1.112.400.371	29.834.315	1.082.566.056	36.786.831	14.919.086	21.867.745	0	1.060.698.312	29.834.315	65.016.562	12.333.578
SARDEGNA [#]	496.313.391	473.871.161	17.222.820	456.648.341	7.116.485	449.531.856	9.082.359	2.125.655	6.956.704	0	442.575.152	7.116.485	15.097.165	15.097.165
ITALIA	16.925.427.674	16.108.190.734	965.162.414	15.143.028.320	242.151.948	14.900.876.372	415.013.365	145.387.878	269.625.487	0	14.631.250.884	242.151.948	819.774.536	-480.225.464

[#]NOTA BENE: La colonna C riporta la stima per le sole indicazioni innovative per i farmaci inseriti nell'elenco farmaci innovativi, nella colonna H è riportata la stima dei Payback per indicazione; queste stime sono state calcolate considerando le quote storiche di innovatività per indicazione del 2024 (cfr. Monitoraggio gennaio - giugno); per tutti i nuovi farmaci innovativi dopo giugno 2024 è stata considerata una quota pari al 100%.

^mLa spesa non comprende i vaccini ed è calcolata sulla base del dato di Tracciabilità trasmesso dalle Aziende Farmaceutiche in ottemperanza del DM 15 luglio 2004 del Ministero della Salute.

[#]Le regioni Friuli Venezia Giulia, Valle d'Aosta e Sardegna e le province autonome di Bolzano e Trento non aderiscono al fondo per farmaci innovativi (cfr. Tab.9, che verrà pubblicata nel monitoraggio definitivo di Gennaio - Dicembre 2024), la Sicilia solo in parte (50%). Decreto Ministero della Salute 16/02/2018. Per il Fondo per farmaci innovativi 2024 è stata considerata la ripartizione regionale definitiva 2024 comunicata dal MdS il 23/07/2024.

Tabella 12.2 Verifica del rispetto del tetto di spesa programmato della spesa farmaceutica per acquisti diretti^w (8,30+0,20) nel periodo Gennaio-Dicembre 2024

	Spesa	FSN*	Tetto spesa programmata	%	Scostamento assoluto	% su FSN	% su FSN Gen-Dic 2023
Spesa per farmaci al netto dei Gas Medicinali	14.631,3	132.423,3	10.991,1	8,30%	3.640,1	11,05	10,59
di cui							
Spesa per farmaci non innovativi al netto dei Gas Medicinali	14.631,3	132.423,3	10.991,1	8,30%	3.640,1	11,05	10,59
Spesa per farmaci innovativi non coperta dal fondo‡	0,0	132.423,3	10.991,1			0,00	0,00
Spesa per Gas Medicinali	242,2	132.423,3	264,8	0,20%	-22,7	0,18	0,19
Spesa Complessiva	14.873,4	132.423,3		8,30 + 0,20%	3.640,1	11,23	10,79

Dati in milioni di €

* Fsn 2024 provvisorio comunicato dal Ministero della Salute il 09/12/2024.

‡NOTA BENE: Stima per le sole indicazioni innovative al netto dei Payback, che è stata calcolata considerando, sia per la Spesa che per i Payback, le quote storiche di innovatività per indicazione del 2024 (cfr. Monitoraggio gennaio – giugno 2024); per tutti i nuovi farmaci innovativi dopo giugno 2024 è stata considerata una quota pari al 100%.

^w Spesa farmaceutica per acquisti diretti ai sensi dell'art. 1 comma 398 della L. 232 del 11 Dicembre 2017 che a decorrere dall'anno 2024 è definito nella misura del 8,30. La legge 145/2018 ha rideterminato il tetto degli acquisti diretti scorporando lo 0,20% come tetto per acquisti diretti di gas medicinali ATC V03AN.

Spesa per acquisti diretti = Spesa per acquisti diretti = Spesa per farmaci di classe A e H compresi i Gas Medicinali esclusi i vaccini (cfr Colonna F tab 12 ter) - Payback - Spesa per Farmaci innovativi coperta dal Fondo (al netto dei PB)

1. Payback relativo alla sospensione della riduzione di prezzo del 5 per cento per medicinali di fascia A e H erogati in regime di erogati in regime di assistenza non convenzionata, Legge 27 dicembre 2006, n. 296 (Legge finanziaria 2007) e ss.mm.ii, e successive proroghe (dato effettivo Gennaio-Dicembre 2024: 107,7)

2. Payback dovuti a fronte del ripiano dello sfondamento dei tetti di prodotto ed Eccedenza degli accordi Negoziiali P/V disciplinati dalla delibera CIPE n.3 del 1 febbraio 2001 in attuazione di quanto disposto dall'art. 48 del decreto-legge 30 settembre 2003, n. 269, convertito, con modificazioni, nella legge 24 novembre 2003, n. 326, attribuiti per cassa (al momento della pubblicazione del provvedimento di ripiano in G.U.) Per quanto riguarda il calcolo del PayBack qualora si tratti di farmaco in fascia A si imputa il payback alla spesa convenzionata, qualora in classe H o in fascia A-PHT agli acquisti diretti (impatto Gennaio-Dicembre 2024 pari a 110,2 milioni di euro).

3. Pay-back dovuti a fronte delle note di credito relative agli accordi negoziali (impatto Gennaio - Dicembre 2024 pari a 136,0 mln di euro)

4. Payback versati dalle aziende farmaceutiche, anche sotto forma di extra-sconti, in applicazione di procedure di rimborsabilità condizionata (payment by results, risk-sharing e cost-sharing) sottoscritte in sede di contrattazione del prezzo del medicinale ai sensi dell'articolo 48, comma 33, del decreto-legge 30 settembre 2003, n. 269, convertito con modificazioni dalla legge 24 novembre 2003, n.326, criterio per cassa (impatto Gennaio-Dicembre 2024 pari a 61,1 milioni di euro); dati aggiornati al 03/04/2025.

5. Importi relativi ai payback 2020 ai sensi dell'art. 48, comma 33-bis, del D.L. 269/2003, conv. dalla L. 326/2003 e ss.mm.ii. ai sensi dell'art. 11, comma 1, del D.L. 158/2012, conv. dalla L. 189/2012 (cd. "payback di manovra"). Per quanto riguarda il calcolo del PayBack qualora si tratti di farmaco in fascia A si imputa il payback alla spesa convenzionata, qualora in classe H o in fascia A-PHT agli acquisti diretti (impatto Gennaio-Dicembre 2024 pari a 0 milioni di euro).

Tabella 12.3 Valore dei pay-back, totali e distinti per tipologia, versati dalle aziende farmaceutiche alle regioni nel periodo Gennaio - Dicembre 2024 che incidono sul tetto della spesa farmaceutica per acquisti diretti.

Regione	Pay-back 5% Non Convenzionata Fascia A e H^a	Ripiano Sfondamenti Tetti di prodotto di Fascia A e H e Eccedenza accordi negoziali P/V Fascia A e H^b	Note di credito relative ad accordi negoziali^c	MEA per farmaci di fascia A e H, eccetto gli accordi P/V^d	Totale Payback
PIEMONTE	8.865.741	7.299.501	9.408.705	4.954.925,5	30.528.872,2
V. D'AOSTA	185.762	185.202	211.191		582.154,9
LOMBARDIA	13.017.037	18.055.949	22.747.894	9.261.291,3	63.082.170,9
P.A. BOLZANO	729.471	1.453.641	1.807.760	978.888,6	4.969.760,8
P.A. TRENTO	846.604	782.025	1.043.322	105.319,5	2.777.270,2
VENETO	7.772.467	8.933.180	10.997.927	2.595.578,8	30.299.152,5
FRIULI V.G.	2.247.759	2.483.274	2.874.420	1.071.988,0	8.677.440,8
LIGURIA	3.078.023	3.426.600	4.338.695	3.764.628,9	14.607.947,3
E. ROMAGNA	7.622.113	7.355.078	8.659.239	4.617.050,2	28.253.480,4
TOSCANA	6.738.148	6.939.322	8.520.274	2.707.002,4	24.904.745,8
UMBRIA	1.639.830	1.571.474	1.873.953	1.178.547,3	6.263.803,5
MARCHE	3.087.481	3.322.152	3.965.301	1.054.808,7	11.429.743,2
LAZIO	9.976.834	9.900.842	13.420.240	6.413.803,7	39.711.719,2
ABRUZZO	2.805.223	2.892.099	3.249.877	2.349.981,7	11.297.180,6
MOLISE	664.005	524.803	743.126	364.925,6	2.296.859,8
CAMPANIA	13.200.633	8.690.131	10.686.568	6.707.913,2	39.285.245,5
PUGLIA	8.509.706	7.969.818	9.223.710	3.903.760,3	29.606.994,7
BASILICATA	1.171.654	1.480.078	2.118.951	328.500,0	5.099.183,2
CALABRIA	3.996.674	4.080.453	4.541.100	2.852.222,7	15.470.449,7
SICILIA	8.620.344	10.283.768	13.312.760	4.569.959,2	36.786.830,9
SARDEGNA	2.897.616	2.590.824	2.287.412	1.306.507,5	9.082.359,3
ITALIA	107.673.124	110.220.215	136.032.423	61.087.602,9	415.013.365,2

^a Pay-back relativo alla sospensione della riduzione di prezzo del 5 per cento per medicinali di fascia A e H erogati in regime di assistenza non convenzionata, ai sensi dell'art. 1 comma 796, lettera g della legge 27 dicembre 2006, n. 296, e successive proroghe.

^b Tetti di prodotto e Eccedenza Accordi P/V Gennaio-Dicembre 2024 sono presenti i payback pubblicati in GU nel periodo indicato con dettaglio regionale (seguendo il criterio di cassa). Per quanto riguarda il calcolo del PayBack qualora si tratti di farmaco in fascia A si imputa il payback alla spesa convenzionata, qualora in classe H o in fascia A-PHT agli acquisti diretti.

^c MEA relativi ad accordi negoziali.

^d Importi relativi ai payback 2024 ai sensi dell'art. 48, comma 33-bis, del D.L. 269/2003, conv. dalla L. 326/2003 e ss.mm.ii. ai sensi dell'art. 11, comma 1, del D.L. 158/2012, conv. dalla L. 189/2012 (cd. "payback di manovra"). Per quanto riguarda il calcolo del PayBack qualora si tratti di farmaco in fascia A si imputa il payback alla spesa convenzionata, qualora in classe H o in fascia A-PHT agli acquisti diretti.

Tabella 13 Spesa farmaceutica convenzionata e per acquisti diretti nel periodo Gennaio-Dicembre 2024 e verifica del rispetto delle risorse complessive del 15,30%, per regione in ordine decrescente di incidenza sul FSN.

Regione	A FSN* Gen-Dic 24	B Soglia 15,30%	C Spesa Convenzionata ^f	D Spesa per Acquisti diretti ^(**)	E=C+D Spesa complessiva ^(**)	F=E-B Scostamento assoluto ^(**)	G=F-B Inc.%	H=F/A% Inc.% Scostamento	Anno 2023 Inc. % spesa su FSR 2023
CAMPANIA	12.372.685.515	1.893.020.884	859.092.313	1.645.499.367	2.504.591.680	611.570.796	20,24	4,94	19,31
SARDEGNA [#]	3.527.298.665	539.676.696	246.457.548	464.788.802	711.246.350	171.569.654	20,16	4,86	19,85
ABRUZZO	2.877.069.064	440.191.567	198.892.516	354.462.157	553.354.673	113.163.106	19,23	3,93	19,42
FRIULI V.G. [#]	2.665.863.419	407.877.103	159.516.941	344.997.490	504.514.432	96.637.329	18,92	3,62	18,78
CALABRIA	4.192.677.825	641.479.707	298.288.738	493.180.541	791.469.279	149.989.572	18,88	3,58	18,40
MOLISE	666.060.377	101.907.238	45.735.496	78.435.740	124.171.237	22.263.999	18,64	3,34	17,30
MARCHE	3.366.096.492	515.012.763	217.880.347	407.192.071	625.072.418	110.059.655	18,57	3,27	18,20
BASILICATA	1.216.605.688	186.140.670	85.976.432	139.495.470	225.471.901	39.331.231	18,53	3,23	18,60
PUGLIA	8.767.852.799	1.341.481.478	601.810.830	1.021.531.708	1.623.342.538	281.861.060	18,51	3,21	18,21
LAZIO	12.735.057.493	1.948.463.796	829.865.509	1.454.486.982	2.284.352.491	335.888.695	17,94	2,64	17,19
E. ROMAGNA	10.006.620.684	1.531.012.965	525.850.699	1.238.018.240	1.763.868.940	232.855.975	17,63	2,33	16,90
LIGURIA	3.608.327.536	552.074.113	208.349.323	422.839.921	631.189.243	79.115.130	17,49	2,19	17,17
UMBRIA	1.986.123.138	303.876.840	115.346.618	231.704.007	347.050.625	43.173.785	17,47	2,17	17,17
PIEMONTE	9.682.664.184	1.481.447.620	545.569.356	1.100.137.968	1.645.707.324	164.259.704	17,00	1,70	16,46
TOSCANA	8.359.289.901	1.278.971.355	454.437.826	960.651.049	1.415.088.875	136.117.520	16,93	1,63	16,21
SICILIA [#]	10.653.708.423	1.630.017.389	677.584.949	1.123.040.907	1.800.625.857	170.608.468	16,90	1,60	16,67
LOMBARDIA	22.265.034.907	3.406.550.341	1.581.034.115	2.077.735.506	3.658.769.621	252.219.281	16,43	1,13	16,56
VENETO	10.893.361.190	1.666.684.262	567.677.559	1.129.247.640	1.696.925.198	30.240.936	15,58	0,28	15,13
P.A. TRENTO [#]	1.174.952.206	179.767.688	68.499.467	114.435.535	182.935.001	3.167.314	15,57	0,27	15,20
P.A. BOLZANO	1.132.849.157	173.325.921	50.472.186	125.760.447	176.232.633	2.906.712	15,56	0,26	15,10
V. D'AOSTA [#]	273.107.710	41.785.480	14.947.821	27.331.537	42.279.358	493.879	15,48	0,18	14,62
ITALIA	132.423.306.373	20.260.765.875	8.353.286.591	14.873.402.832	23.226.689.423	2.965.923.548	17,54	2,24	17,13

In rosso le Regioni che non rispettano il tetto di spesa.

** Fsn 2024 provvisorio comunicato dal Ministero della Salute il 09/12/2024.*

^f Spesa convenzionata definita ai sensi dell'art. 15, comma 3, del Decreto Legge 6 Agosto 2012, n. 95, convertito, con modificazioni, dalla Legge 7 agosto 2012, n. 135, al netto dei payback a carico delle aziende farmaceutiche, vedi nota in fondo a tabella 7.1.

^w Spesa farmaceutica per acquisti diretti definita ai sensi dell'art. 15, comma 8, lettera d) del D.L. 6 agosto 2012, n.95, convertito, con modificazioni dalla L. 7 agosto 2012, n.135, come modificata dall'art.49, comma 2-bis, lettera a), del D.L. 21 giugno 2013, n.69, convertito in L. 9 agosto 2013, n. 98, successivamente modificato dalla L. 232/16, successivamente modificata dalla L. 145/18 al netto dei pay-back a carico delle aziende farmaceutiche.

*(**) I dati sono al netto del fondo dei farmaci innovativi; Per il Fondo per farmaci innovativi è stata considerata la ripartizione regionale definitiva 2024 2024 comunicata dal MdS il 23/07/2024 .NOTA BENE: Stima per le sole indicazioni innovative al netto dei Payback, che è stata calcolata considerando, sia per la Spesa che per i Payback, le quote di innovatività per indicazione calcolate sui dati 2024 (gennaio - giugno). Per tutti i nuovi farmaci innovativi dopo giugno 2024 è stata considerata una quota pari al 100%.*

Le regioni Friuli Venezia Giulia, Valle d'Aosta e Sardegna e le province autonome di Bolzano e Trento non aderiscono al fondo per farmaci innovativi, la Sicilia solo in parte (50%). Decreto Ministero della Salute 16/02/2018.

Il valore totale Italia nelle colonne D, E ed F non corrisponde alla somma dei valori regionali.

Tabella 15.1 Spesa per medicinali registrata nel conto economico (CE) regionale al termine del 4° trimestre 2024 e confronto con la spesa per l'acquisto di medicinali da parte delle strutture sanitarie pubbliche (rilevata dalla tracciabilità del farmaco ai sensi del DM 15-7-2004) nel periodo Gennaio-Dicembre 2024, e con la spesa rilevata attraverso i flussi informativi NSIS alimentati dalle Regioni nel medesimo periodo.

Regione	A Spesa da modello CE*	B Spesa tracciabilità**	C Spesa da flussi regionali***	B/A Inc% tracciabilità**	C/A Inc% flussi regionali***
PIEMONTE	1.285.008.077	1.231.178.268	1.128.994.627	95,8	87,9
V. D'AOSTA	30.131.783	29.134.962	25.739.845	96,7	85,4
LOMBARDIA	2.458.651.427	2.386.481.230	2.557.468.727	97,1	104,0
P.A. BOLZANO	144.853.541	138.179.638	70.673.855	95,4	48,8
P.A. TRENTO	133.522.000	123.695.686	128.209.670	92,6	96,0
VENETO	1.323.825.867	1.299.266.731	1.415.016.833	98,1	106,9
FRIULI V.G.	395.601.560	371.092.208	392.418.561	93,8	99,2
LIGURIA	491.695.619	481.724.008	512.032.407	98,0	104,1
E. ROMAGNA	1.358.810.630	1.379.013.059	1.436.964.610	101,5	105,8
TOSCANA	1.132.800.706	1.091.024.122	1.082.298.566	96,3	95,5
UMBRIA	274.595.696	261.432.054	192.727.193	95,2	70,2
MARCHE	484.994.568	465.665.852	493.486.856	96,0	101,8
LAZIO	1.668.775.988	1.600.703.289	1.650.395.797	95,9	98,9
ABRUZZO	418.781.525	398.118.322	418.621.925	95,1	100,0
MOLISE	88.670.761	83.560.834	78.084.493	94,2	88,1
CAMPANIA	1.846.061.747	1.789.107.224	1.814.083.448	96,9	98,3
PUGLIA	1.191.898.243	1.134.433.431	1.022.481.410	95,2	85,8
BASILICATA	159.658.934	155.075.874	150.621.966	97,1	94,3
CALABRIA	557.045.820	541.219.079	461.348.159	97,2	82,8
SICILIA	1.279.007.720	1.221.628.126	1.263.975.456	95,5	98,8
SARDEGNA	485.311.033	488.995.578	457.862.369	100,8	94,3
ITALIA	17.209.703.24	16.670.729.57	16.753.506.77	96,9	97,3

* spesa conto economico associata al codice BA0040, relativa a Medicinali con AIC, ad eccezione di vaccini, emoderivati di produzione regionale, ossigeno e altri gas medicali, e BA0051 relativa a Ossigeno e altri gas medicali, al termine del 4° trimestre del 2024.

** spesa farmaceutica rilevata attraverso il flusso informativo NSIS alimentato dalle Ditte farmaceutiche (DM 15 luglio 2004) al netto dei vaccini.

*** spesa farmaceutica erogata ai pazienti e rilevata attraverso il flusso informativo NSIS alimentato dalle regioni relativamente ai consumi ospedalieri (DM 4 febbraio 2009) + i consumi in distribuzione diretta e per conto (DM 31 luglio 2007) al netto dei vaccini.

Tabella 15.2 Spesa per medicinali registrata nel conto economico (CE) regionale al termine del 4° trimestre 2024 per OSSIGENO e confronto con la spesa per l'acquisto di medicinali da parte delle strutture sanitarie pubbliche (rilevata dalla tracciabilità del farmaco ai sensi del DM 15-7-2004) nel periodo Gennaio-Dicembre 2024, e con la spesa rilevata attraverso i flussi informativi NSIS alimentati dalle Regioni nel medesimo periodo.

Regione	A Spesa da modello CE*	B Spesa tracciabilità**	C Spesa da flussi regionali***	B/A Inc% tracciabilità**	C/A Inc% flussi regionali***
PIEMONTE	28.811.746	21.878.412	24.027.675	75,9	83,4
V. D'AOSTA	0	687.506	143.721		
LOMBARDIA	2.442.824	35.085.003	37.655.282	1.436,2	1.541,5
P.A. BOLZANO	1.217.118	928.005	1.044.266	76,2	85,8
P.A. TRENTO	750.000	623.237	929.496	83,1	123,9
VENETO	13.618.575	11.668.163	12.166.468	85,7	89,3
FRIULI V.G.	2.921.582	4.136.700	3.833.717	141,6	131,2
LIGURIA	4.750.519	3.907.622	3.946.180	82,3	83,1
E. ROMAGNA	8.420.551	20.351.484	17.294.079	241,7	205,4
TOSCANA	15.731.558	12.498.661	7.007.758	79,4	44,5
UMBRIA	8.313.481	3.267.223	3.966.776	39,3	47,7
MARCHE	7.054.336	5.003.754	5.301.222	70,9	75,1
LAZIO	30.310.681	26.789.311	25.303.786	88,4	83,5
ABRUZZO	9.065.016	7.922.128	10.378.527	87,4	114,5
MOLISE	3.337.839	2.078.597	1.662.511	62,3	49,8
CAMPANIA	27.423.489	22.750.826	22.600.640	83,0	82,4
PUGLIA	26.783.557	19.692.903	13.523.189	73,5	50,5
BASILICATA	2.230.209	3.667.857	279.869	164,5	12,5
CALABRIA	16.983.577	13.741.669	11.321.140	80,9	66,7
SICILIA	35.569.755	30.701.222	28.301.501	86,3	79,6
SARDEGNA	6.376.737	7.317.813	7.035.158	114,8	110,3
ITALIA	252.113.149	254.698.098	237.722.963	101,0	94,3

* spesa conto economico associata al codice BA0051 relativa a Ossigeno e altri gas medicali, al termine del 4° trimestre del 2024.

** spesa farmaceutica rilevata attraverso il flusso informativo NSIS alimentato dalle Ditte farmaceutiche (DM 15 luglio 2004) al netto dei vaccini.

*** spesa farmaceutica erogata ai pazienti e rilevata attraverso il flusso informativo NSIS alimentato dalle regioni relativamente ai consumi ospedalieri (DM 4 febbraio 2009) + i consumi in distribuzione diretta e per conto (DM 31 luglio 2007) al netto dei vaccini.

Grafico 3 – Scostamento dal tetto della Spesa convenzionata e dal tetto della Spesa per Acquisti diretti – Valori regionali e nazionale

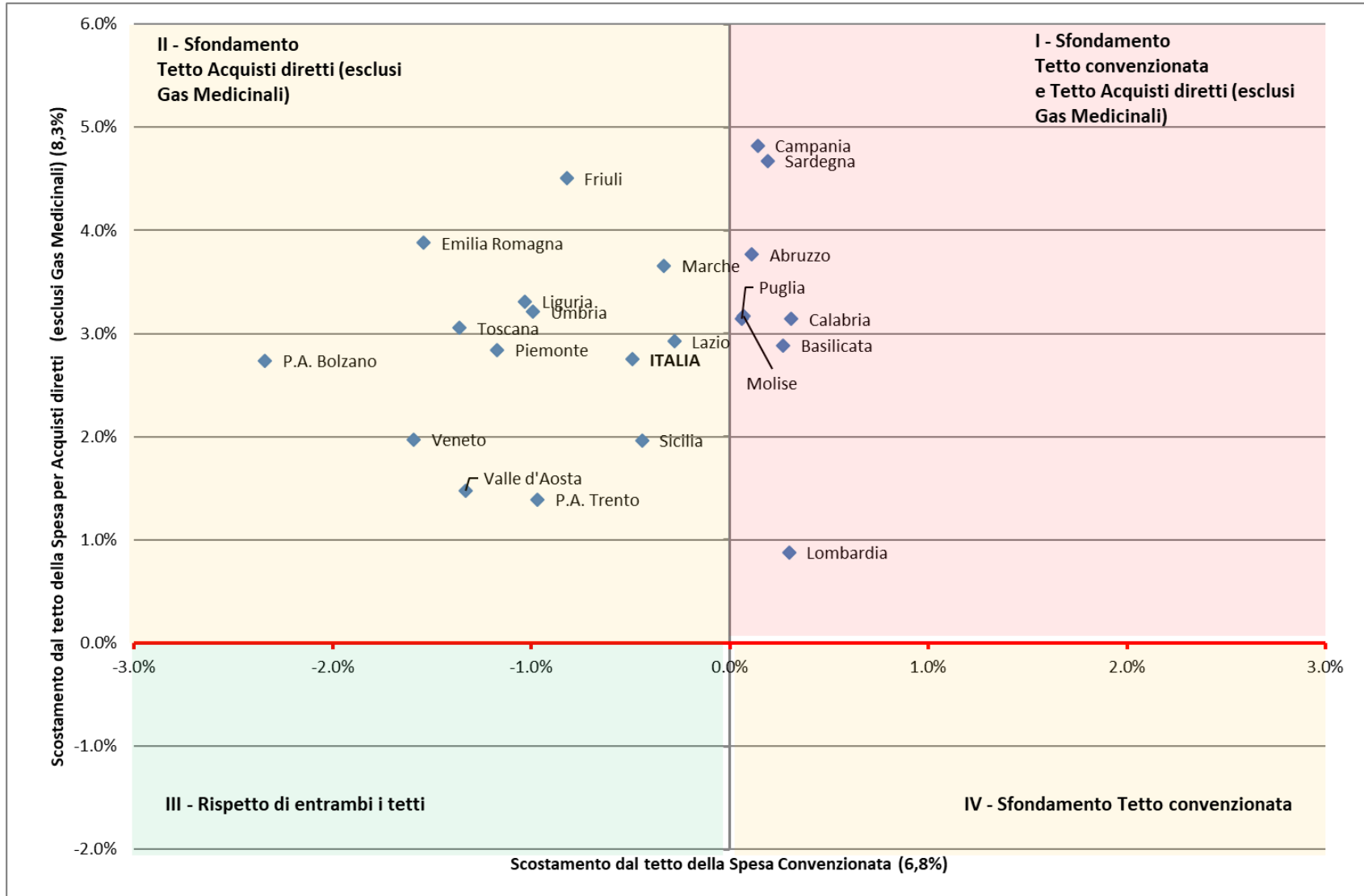

Grafico 4 – Scostamento dal tetto della Spesa per Acquisti diretti al netto dei Gas Medicinali e dal tetto della Spesa per Acquisti diretti per Gas Medicinali– Valori regionali e nazionale

